

เอกสารแนบ

เอกสารแนบ

1

เงื่อนไขมาตรการด้านสิ่งแวดล้อม
แนบท้ายประทานบัตร



ที่ วว 0804/ 980

สำนักงานนโยบายและแผนสิ่งแวดล้อม
ซอยพืฒนา 7 ถนนพระรามที่ 6
กรุงเทพฯ 10400

21 มกราคม 2542

เรื่อง การพิจารณารายงานการวิเคราะห์ผลกระทบสิ่งแวดล้อม

เรียน อธิบดีกรมทรัพยากรธรณี

- สิ่งที่ส่งมาด้วย 1. สำเนาหนังสือบริษัท เอส.พี.เอส. คอนสตรัคชั่น เซอร์วิส จำกัด
ที่ A628/2541 ลงวันที่ 5 สิงหาคม 2541
2. สำเนาหนังสือบริษัท เอส.พี.เอส. คอนสตรัคชั่น เซอร์วิส จำกัด
ที่ A785/2541 ลงวันที่ 5 ตุลาคม 2541
3. มาตราการป้องกันและแก้ไขผลกระทบสิ่งแวดล้อม โครงการเหมืองแร่หินอุตสาหกรรม
ชนิดหินปูน เพื่อการก่อสร้าง ของห้างหุ้นส่วนจำกัด ไทพิพัฒน์, บริษัท ผลิตภัณฑ์ศิลา
แผ่นสุข จำกัด, บริษัท สหชัยศิลาทอง จำกัด, นายจักรวาล ตั้งประกอบ และ
ห้างหุ้นส่วนจำกัด เอส.เอส. (1995) การศิลา ท่าขอประทานบัตรที่ 12, 13, 14,
15 และ 16/2540 ตั้งอยู่ที่ตำบลเหมือง อำเภอมือง จังหวัดชลบุรี

ตามที่บริษัท เอส.พี.เอส. คอนสตรัคชั่น เซอร์วิส จำกัด ได้เสนอรายงานการวิเคราะห์
ผลกระทบสิ่งแวดล้อม โครงการเหมืองแร่หินอุตสาหกรรมชนิดหินปูน เพื่อการก่อสร้าง ของห้างหุ้นส่วนจำกัด
ไทพิพัฒน์, บริษัท ผลิตภัณฑ์ศิลาแผ่นสุข จำกัด, บริษัท สหชัยศิลาทอง จำกัด, นายจักรวาล ตั้งประกอบ
และห้างหุ้นส่วนจำกัด เอส.เอส. (1995) การศิลา ท่าขอประทานบัตรที่ 12, 13, 14, 15 และ
16/2540 ตั้งอยู่ที่ตำบลเหมือง อำเภอมือง จังหวัดชลบุรี จัดทำรายงานฯ โดยบริษัท เอส.พี.เอส.
คอนสตรัคชั่น เซอร์วิส จำกัด ให้สำนักงานนโยบายและแผนสิ่งแวดล้อมพิจารณา ความละเอียดดังปรากฏใน
เอกสารสิ่งที่ส่งมาด้วยหมายเลข 1 และ 2

สำนักงานนโยบายและแผนสิ่งแวดล้อม ได้พิจารณาเสนอความเห็นเบื้องต้นเกี่ยวกับรายงานฯ ดังกล่าว ในคณะกรรมการผู้ชำนาญการพิจารณารายงานการวิเคราะห์ผลกระทบสิ่งแวดล้อมด้านโครงการ เหมืองแร่ พิจารณาในการประชุมครั้งที่ 1/2542 เมื่อวันที่ 8 มกราคม 2542 และที่ประชุมมีมติเห็นชอบ กับรายงานฯ ทั้งนี้ให้ยื่นคำขอประทานบัตร طبقขั้นตอนตามมาตรการป้องกันและแก้ไขผลกระทบสิ่งแวดล้อมที่เสนอ ดังปรากฏรายละเอียดในเอกสารสิ่งที่ส่งมาด้วยหมายเลข 3

จึงเรียนมาเพื่อโปรดทราบ ทั้งนี้ สำนักงานฯ ได้สำเนาแจ้งให้ผู้ยื่นคำขอประทานบัตร ทราบด้วยแล้ว

ขอแสดงความนับถือ



(นายชาตรี ชัยประสิทธิ์)

รองเลขาธิการฯ ปฏิบัติราชการแทน
เลขาธิการสำนักงานนโยบายและแผนสิ่งแวดล้อม

กองวิเคราะห์ผลกระทบสิ่งแวดล้อม

โทร. 2792792, 2797180-9 ต่อ 196

โทรสาร. 2785469, 2713226



บริษัท เอส.พี.เอส. คอนซัลติ้ง เซอร์วิส จำกัด
S.P.S. CONSULTING SERVICE CO., LTD.
1418/33 ถนนพหลโยธิน แขวงลาดยาว เขตจตุจักร กรุงเทพฯ 10900
1418/33 PHAHOLYOTHIN RD, LADYAO, CHATUCHAK, BANGKOK 10900
TEL. 5137674-5, 9394370-4 FAX. 5134221

สิ่งที่ส่งมาด้วย 1

ใบรับงาน/ใบมอบหมายงาน
วันที่ 566 วันที่ - 5 ต.ค. 2541
เวลา 14.00 น. ผู้รับ

A628/2541

เรื่อง ขอส่งรายงานการวิเคราะห์ผลกระทบสิ่งแวดล้อม

เรียน เลขาธิการสำนักงานนโยบายและแผนสิ่งแวดล้อม

สิ่งที่ส่งมาด้วย 1. รายงานการวิเคราะห์ผลกระทบสิ่งแวดล้อมฉบับหลัก จำนวน 5 เล่ม

2. รายงานการวิเคราะห์ผลกระทบสิ่งแวดล้อมฉบับย่อ จำนวน 15 เล่ม

5 สิงหาคม 2541

กองวิเคราะห์ผลกระทบสิ่งแวดล้อม

วันที่ 269 ลงวันที่ 5 ต.ค. 2541

เวลา 15.40 น. ผู้รับ

ตามหนังสือมอบอำนาจลงวันที่ 23 กรกฎาคม 2541 ให้บริษัท เอส.พี.เอส. คอนซัลติ้ง เซอร์วิส จำกัด เป็นผู้ดำเนินการในการจัดส่งรายงานการวิเคราะห์ผลกระทบสิ่งแวดล้อม โครงการเหมืองหินอุตสาหกรรมชนิดหินปูน เพื่อการก่อสร้าง ของห้างหุ้นส่วนจำกัด ไทพิพัฒน์ คำขอประทานบัตรที่ 12/2540 บริษัท ผลิตภัณฑ์ศิลาแสนสุข จำกัด คำขอประทานบัตรที่ 13/2540 บริษัท สหชัยศิลาทอง จำกัด คำขอประทานบัตรที่ 14/2540 นายจักรวาล ตั้งประกอบ คำขอประทานบัตรที่ 15/2540 ห้างหุ้นส่วนจำกัด เอส.เอส. (1995) การศิลา คำขอประทานบัตรที่ 16/2540 ซึ่งโครงการฯ ตั้งอยู่ที่ตำบลเหมือง อำเภอเมือง จังหวัดชลบุรี ตามจำนวนของเอกสารที่ส่งมาด้วยนี้ และพร้อมกันนี้บริษัทฯ ได้จัดส่งรายงานฉบับหลัก จำนวน 3 ชุด และรายงานฉบับย่อ จำนวน 3 ชุด ไปยังกรมทรัพยากรธรณีเรียบร้อยแล้ว

จึงเรียนมาเพื่อโปรดพิจารณาดำเนินการต่อไป

ขอแสดงความนับถือ

(นายสมชาย อนุวิบูลย์ศรีสุข)
กรรมการผู้จัดการ
เอส.พี.เอส. คอนซัลติ้ง เซอร์วิส จำกัด

014 06600



บริษัท เอส.พี.เอส. คอนซัลติ้ง เซอร์วิส จำกัด
S.P.S. CONSULTING SERVICE CO., LTD.
1418/33 ถนนพหลโยธิน แขวงลาดยาว เขตจตุจักร กรุงเทพฯ 10900
1418/33 PHAHOLYOTHIN RD, LADYAO, CHATUCHAK, BANGKOK 10900
TEL. 5137674-5, 9394370-4 FAX. 5134221

A785/2541

สำนักงานนโยบายและแผนสิ่งแวดล้อม
รับที่ 814 - 5 ต.ค. 2541
วันที่ 10.10
เวลา 10.10 น. ผู้รับ

5 ตุลาคม 2541

เรื่อง ขอส่งรายงานการวิเคราะห์ผลกระทบสิ่งแวดล้อม
เรียน เลขาธิการสำนักงานนโยบายและแผนสิ่งแวดล้อม
สิ่งที่ส่งมาด้วย รายงานการวิเคราะห์ผลกระทบสิ่งแวดล้อม (ฉบับเพิ่มเติม) จำนวน 15 ชุด

บริษัท เอส.พี.เอส. คอนซัลติ้ง เซอร์วิส จำกัด ขอส่งรายงานการวิเคราะห์ผลกระทบสิ่งแวดล้อม โครงการทำเหมืองหินอุตสาหกรรมชนิดหินปูน เพื่อการก่อสร้าง ค่าขอประทานบัตรที่ 12/2540, 13/2540, 14/2540, 15/2540 และ 16/2540 ของบริษัท สหชัยศิลาทอง จำกัด, ห้างหุ้นส่วนจำกัด ไทพิพัฒน์, บริษัท ผลิตภัณฑ์ศิลาแสนสุข จำกัด, นายจักรวาล ตั้งประกอบ และห้างหุ้นส่วนจำกัด เอส.เอส. (1995) การศิลา ซึ่งโครงการที่ตั้งอยู่ที่ตำบลเหมือง อำเภอเมืองชลบุรี จังหวัดชลบุรี และพร้อมกันนี้บริษัทฯ ได้จัดส่งรายงานฯ จำนวน 3 ชุด ไปยังกรมทรัพยากรธรณีเรียบร้อยแล้ว จึงขอส่งรายงานดังกล่าวมาพร้อมนี้

จึงเรียนมาเพื่อพิจารณาดำเนินการต่อไป

ขอแสดงความนับถือ

(นายสมชาย ธนวิบูลเศรษฐ)
กรรมการผู้จัดการ
เอส.พี.เอส. คอนซัลติ้ง เซอร์วิส จำกัด

524
กคค. 5 ตุลาคม
10.10.41

ขอส่งผลกระทบสิ่งแวดล้อม
รับที่ 349 ลงวันที่ 5 ต.ค. 2541
เวลา 11.00 น. ผู้รับ

มาตรการป้องกันและแก้ไขผลกระทบสิ่งแวดล้อมโครงการเหมืองแร่หินปูน เพื่อการก่อสร้างของทางหุ้นส่วนจำกัด เทพพัฒน์, บริษัท ผลิตภัณฑ์ศิลาและสุข จำกัด, บริษัท สหชัยศิลาทอง จำกัด, นายจักรวาล ตั้งประกอบ และทางหุ้นส่วนจำกัด เอส.เอส. (1995) การศิลา คำขอประทานบัตรที่ 12, 13, 14, 15 และ 16/2540 ตั้งอยู่ที่ตำบลเหมือง อำเภอเมือง จังหวัดชลบุรี

1 - มาตรการป้องกันและแก้ไขผลกระทบสิ่งแวดล้อมที่เสนอในรายงานฯ

1.1 ให้เปิดหน้าเหมืองในลักษณะขั้นบันได ให้มีความกว้างของขั้นบันไดไม่น้อยกว่า 10 เมตร สูงไม่เกิน 10 เมตร และควบคุมความลาดชันหน้าเหมืองรวมไม่เกิน 45 องศา

1.2 ให้ใช้วัตถุระเบิด AN-FO ในการเปิดหน้าเหมืองและให้ทำการระเบิดวันละไม่เกิน 1 ครั้ง ในช่วงเวลา 16.00 - 17.00 น. และก่อนการระเบิดต้องมีสัญญาณแจ้งเตือนก่อนในรัศมีไม่น้อยกว่า 500 เมตร พร้อมทั้งต้องมีวิศวกรควบคุมตลอดเวลา

1.3 ในการเปิดหน้าเหมืองให้เปิดหน้าเหมืองจำนวน 4 หน้า ตามแผนผังโครงการบริเวณใดที่เปิดหน้าเหมืองยังไม่ถึงหรือบริเวณที่ไม่เกี่ยวข้องกับกิจกรรมการทำเหมือง ต้องรักษาสภาพเดิมไว้มากที่สุด

1.4 ให้จัดเตรียมพื้นที่เก็บกองเปลือกดินจำนวน 4 แห่ง โดยมีขนาด 15, 9, 2 และ 4 ไร่ ให้เก็บกองสูงไม่เกิน 7 เมตร และสร้างคันทำนบและคูเบี่ยงเบนทางน้ำล้อมรอบเพื่อระบายน้ำลงสู่บ่อดักตะกอน โดยระบายน้ำมีขนาดกว้าง 1.5 เมตร ท่อร่องกว้าง 1 เมตร ลึก 1 เมตร คันทำนบมีขนาดฐานกว้าง 1.5 เมตร สูง 1 เมตร ด้านบนกว้าง 0.50 เมตร สำหรับบ่อดักตะกอนกำหนดให้มีจำนวน 4 บ่อ ตามพื้นที่เก็บกองเปลือกดินโดยมีขนาด 30x30x5 25x25x4 20x20x5 และ 10x10x4 ลบ.ม. ตามลำดับ

1.5 ให้ปลูกพืชคลุมดินบริเวณพื้นที่เก็บกองดิน และให้ปลูกหญ้าแฝกโดยรอบพื้นที่เก็บกองคูเบี่ยงเบนทางน้ำ คันทำนบ และบริเวณโดยรอบบ่อดักตะกอน

1.6 โรงรับหินจะต้องสร้างเป็นระบบปิด และให้ติดตั้งระบบสเปรย์น้ำตามจุดต้นกำเนิดฝุ่น และให้ทำการสเปรย์น้ำตลอดเวลาที่มีการบดและย่อยหิน รวมทั้งการฉีดพรมน้ำบริเวณลานกองแร่ และต้องปฏิบัติตามประกาศกรมทรัพยากรธรณี เรื่อง การประกอบกิจการโรงรับหิน อย่างเคร่งครัด

1.7 ให้อุปโภคบริโภคไม้ยืนต้นล้อมรอบโรงเรือน และตามแนวขอบประทานบัตรด้านทิศตะวันตก ตะวันตกเฉียงใต้ และตะวันตกเฉียงเหนือ โดยปลูกให้มีระยะ 2 x 2 เมตร จำนวนอย่างน้อย 2 แถว และให้อุปโภคบริโภคไม้ยืนต้นโดยปลูกให้มีระยะ 20 x 20 เซนติเมตร

1.8 ในการขนส่งแร่ต้องควบคุมน้ำหนักบรรทุกและความเร็วตามที่ทางราชการกำหนด โดยในช่วงที่ผ่านชุมชนให้ใช้ความเร็วไม่เกิน 25 กิโลเมตรต่อชั่วโมง และให้ใช้ผ้าใบปิดคลุมกระบะ บรรทุกให้มิดชิด พร้อมทั้งให้ฉีดพรมน้ำบริเวณเส้นทางขนส่งแร่ เพื่อป้องกันการฟุ้งกระจายของฝุ่นละออง

1.9 ให้จัดเตรียมอุปกรณ์ป้องกันอันตรายส่วนบุคคลที่เหมาะสมกับประเภทงานให้กับคนงาน ทุกคน พร้อมทั้งตรวจสอบสภาพคนงานอย่างน้อยปีละ 2 ครั้ง

1.10 ให้ติดตามตรวจสอบคุณภาพอากาศทุก 4 เดือน จำนวน 5 สถานี คือ บริเวณชุมชน บ้านไร่ไผ่หล้า บ้านดอนบน วัดหน้าเขาบ่อยาง โรงโม่ผลิตภัณฑ์ศิลาแสนสุข และโรงโม่ไฟฟ้าพัฒนา พร้อมทั้ง รายงานผลการตรวจวัดให้สำนักงานนโยบายและแผนสิ่งแวดล้อม ทราบทุกครั้ง

1.11 ให้ติดตามตรวจสอบคุณภาพน้ำทุก 4 เดือน จำนวน 7 สถานี คือ บริเวณน้ำบ่อต้น บ้านไร่ไผ่หล้า น้ำบ่อต้นบ้านดอนบน น้ำบ่อต้นบ้านดอนกลาง สระน้ำบ้านดอนบน คลองบางโปรง และน้ำ บาดาลบ้านดอนบนโดยการตรวจวัดค่า pH ปริมาณตะกอนแขวนลอย ปริมาณตะกอนละลายน้ำ ค่าความ กระด้าง ค่าความขุ่น ปริมาณเหล็กกรรม และปริมาณซัลเฟต พร้อมทั้งรายงานผลการตรวจวัดให้สำนักงาน นโยบายและแผนสิ่งแวดล้อม ทราบทุกครั้ง

1.12 ให้ดำเนินการฟื้นฟูพื้นที่ภายหลังการทำเหมืองแร่แล้ว โดยการปรับความลาดชัน ปรับ สภาพภูมิประเทศของพื้นที่ผ่านการทำเหมืองแล้ว โดยรายละเอียดให้ปฏิบัติตามที่เสนอไว้ในรายงานฯ

2. มาตรการป้องกันและแก้ไขผลกระทบสิ่งแวดล้อมที่กำหนดโดยสำนักงานนโยบายและแผนสิ่งแวดล้อม

2.1 ให้ดำเนินการติดตั้งระบบสเปรย์น้ำให้เรียบร้อยภายใน 6 เดือน นับแต่วันที่ได้รับ อนุญาตประทานบัตรแล้ว จะต้องทำการปลูกไม้ยืนต้นโตเร็วแบบสลับพื้นปลูกจำนวนอย่างน้อย 2 แถว ตาม แนวถนนหมายเลข 3144 ด้านที่อยู่ติดต่อกับโรงเรือนและพื้นที่โครงการ

2.2 ให้ติดตามตรวจสอบแรงสั่นสะเทือนและแรงอัดอากาศทุก 4 เดือน จำนวน 3 สถานี คือ บ้านไร่ไหลน้ำ บ้านดอนบน วัดหน้าเขาบ่อยาง พร้อมทั้งแจ้งให้สำนักงานนโยบายและแผนสิ่งแวดล้อมทราบทุกครั้ง

2.3 ในบริเวณด้านเหนือของแปลงคำขอประทานบัตรที่ 15/2540 จะติดต่อกับสภาพภูเขาที่ยังคงความอุดมสมบูรณ์ จึงให้เว้นระยะไม่ทำเหมืองในแปลงหมวดหลักฐานที่ 2, 3, 4, 5 และ 6 เพื่อกันไว้เป็นพื้นที่ Buffer Zone และให้ปลูกไม้ยืนต้นเร็วในพื้นที่ที่เว้นไว้ รวมทั้งให้จัดทำแนวเขตพื้นที่ห้ามมีการทำเหมืองให้ชัดเจน

2.3 ให้เสนอแผนผังการทำเหมืองแร่รวมของการทำเหมืองที่ต่ำกว่าระดับผิวดิน พร้อมกับมาตรการป้องกันผลกระทบ ผนวกกับรายงานการติดตามตรวจสอบคุณภาพสิ่งแวดล้อมที่ต้องรายงานให้สำนักงานนโยบายและแผนสิ่งแวดล้อม

2.4 ในการใช้วัตถุระเบิดเปิดหน้าเหมืองให้ใช้ปริมาณไม่เกิน 150 กิโลกรัมต่อจังหวะถ่วง และให้ทำการระเบิดในช่วงเวลา 17.00 น.

2.5 ในบริเวณแปลงคำขอประทานบัตรที่ 14/2540 เป็นพื้นที่ที่ยังไม่เคยผ่านการทำเหมืองแร่มาก่อน และยังมีสภาพที่สมบูรณ์ จึงให้เว้นระยะไม่ทำเหมืองในระหว่างหมวดหลักฐานที่ 5 - 11 สำหรับการป้องกันผลกระทบต่อพื้นที่ที่อยู่ต่อเนื่องกับกลุ่มแปลงคำขอฯ ซึ่งยังมีสภาพที่สมบูรณ์อยู่ และให้จัดทำแนวเขตพื้นที่ห้ามมีการทำเหมืองให้ชัดเจน

2.6 ให้ดำเนินการปลูกต้นไม้ยืนต้นโตเร็วภายหลังจากการได้รับประทานบัตรแล้ว และก่อนที่จะมีการดำเนินการโครงการ โดยปลูกให้มีระยะ 2 x 2 เมตร ในพื้นที่เว้นการทำเหมือง รวมทั้งให้มีการบำรุงรักษาต้นไม้เหล่านั้นให้มีความเจริญเติบโตที่ดี

2.7 หากได้รับการร้องเรียนจากราษฎรที่อาศัยอยู่บริเวณใกล้เคียงว่า ได้รับความเดือดร้อนรำคาญจากการดำเนินการโครงการ หรือสาธารณสุขสมบัติได้รับความเสียหายจากกิจกรรมเหมืองแร่ และสำนักงานนโยบายและแผนสิ่งแวดล้อมได้ตรวจพบว่า ไม่ปฏิบัติตามมาตรการที่กำหนดไว้ ผู้ถือประทานบัตรจะต้องยินยอมยุติการทำเหมืองตามคำสั่งของทางราชการ แล้วแก้ไขเหตุแห่งความเดือดร้อนให้เสร็จสิ้นก่อนที่จะดำเนินการต่อไป

2.8 หากผู้ถือประทานบัตรมีความประสงค์ที่จะเปลี่ยนแปลงวิธีการทำเหมืองหรือเปลี่ยนแปลงเพิ่มเติมชนิดแร่หรือการดำเนินงานที่แตกต่างจากที่เสนอไว้ในรายงานฯ จะต้องเสนอรายละเอียดเกี่ยวกับวิธีการทำเหมืองและการดำเนินงานในการเปลี่ยนแปลงดังกล่าว ประกอบกับมาตรการป้องกันผลกระทบที่สอดคล้องกับการเปลี่ยนแปลงใหม่ให้สำนักงานนโยบายและแผนสิ่งแวดล้อมพิจารณาให้ความเห็นชอบด้านสิ่งแวดล้อมก่อน

2.9 ให้ทำการปรับปรุงพื้นที่ที่โครงการฯ ที่ผ่านการทำเหมืองแร่แล้ว พร้อมทั้งให้รายงานผลการดำเนินงานให้สำนักงานนโยบายและแผนสิ่งแวดล้อมและกรมทรัพยากรธรณีทราบทุก 3 ปี นับจากวันที่ได้รับอนุญาตประทานบัตร

2.10 ในระหว่างการทำเหมืองหากขุดพบวัตถุโบราณ หรือร่องรอยของโบราณคดี ไม่ว่าเป็นภาพเขียนสีหรืออื่น ๆ ที่มีความสำคัญทางประวัติศาสตร์ จะต้องรายงานและขอความร่วมมือกรมศิลปากร หรือสำนักงานศิลปากรในท้องถิ่นเข้าไปดำเนินการตรวจสอบพื้นที่ ทั้งนี้ในระหว่างการสำรวจจะต้องหยุดการทำเหมืองชั่วคราว และหากพิสูจน์แล้วว่าเป็นแหล่งโบราณคดี ผู้ถือประทานบัตรจะต้องปฏิบัติตามเงื่อนไขของหน่วยงานที่เกี่ยวข้องโดยไม่มีข้อเรียกร้องใด ๆ

เอกสารแนบ 2

สำเนาประธานบัตร



ประธานบัตร

ประธานบัตรที่ ๒๐๓๕๐/๑๕๒๕๖
 ประธานบัตรฉบับนี้ออกให้แก่ นางนันทนา จำรัส เลข เลข (๑๕๕๕) ภาวดี อายุ ปี สัญชาติ ไทย
 อยู่บ้านเลขที่ ๕๐/๗ ตรอก/ซอย
 ถนน พระยาพิชัย หมู่ที่ ๓ ตำบล/แขวง บ้านฉาง
 อำเภอ/เขต เมืองเชียงใหม่ จังหวัด เชียงใหม่
 เพื่อให้ทำเหมือง (บนบก/ในทะเล) บนบก
 ณ ตำบล เทมิง อำเภอ เมืองเชียงใหม่ จังหวัด เชียงใหม่
 มีอายุ ๑๐ ปี นับแต่วันที่ ๒๖ เดือน พฤษภาคม พ.ศ. ๒๕๓๕
 และสิ้นอายุวันที่ ๒๕ เดือน พฤษภาคม พ.ศ. ๒๕๔๕
 เป็นเนื้อที่ ๒๐๕ ไร่ ๑ งาน ๕๖ ตารางวา

ภายในเขตที่กำหนดตามแผนที่แนบท้ายประทานบัตร โดยมีรายละเอียดที่กำหนดไว้ตามลำดับดัง ต่อไปนี้

- | | | |
|-----|--|---------------------|
| (1) | แผนที่แนบท้ายประทานบัตร | แสดงไว้ในลำดับที่ 1 |
| (2) | เงื่อนไขการอนุญาตประทานบัตร | แสดงไว้ในลำดับที่ 2 |
| (3) | แผนผังโครงการทำเหมือง | แสดงไว้ในลำดับที่ 3 |
| (4) | มาตรการป้องกันและแก้ไขผลกระทบสิ่งแวดล้อม | แสดงไว้ในลำดับที่ 4 |
| (5) | การชำระค่าธรรมเนียมเพื่อใช้เนื้อที่
ในการทำเหมืองประจำปี | แสดงไว้ในลำดับที่ 5 |
| (6) | การเพิ่มเติมชนิดของแร่ที่จะทำเหมือง
การเปลี่ยนแปลงวิธีการทำเหมือง
แผนผังโครงการทำเหมืองและเงื่อนไข | แสดงไว้ในลำดับที่ 6 |
| (7) | บันทึกการต่ออายุประทานบัตร | แสดงไว้ในลำดับที่ 7 |
| (8) | บันทึกการโอนประทานบัตร | แสดงไว้ในลำดับที่ 8 |
| (9) | บันทึกการหยุดการทำเหมือง | แสดงไว้ในลำดับที่ 9 |

ស្ថិតិប្រភេទទាំងបីនេះ

ออกให้ ณ วันที่ ๒๓ เดือน กรกฎาคม พ.ศ. ๒๕๕๓

ระยอง ๖ ได้จดทะเบียนและจัดตั้งเป็นนิติบุคคล
เมื่อ วันที่ ๑๕ เดือน (๑๙๙๕) การผลิต จำหน่าย
อาหารเสริมชื่อ การพัฒนาสุขภาพจิต ๑๙๙๕
ที่ รพ. ๐๔๙๓๑๐ สว. ๑๖ ตุลาคม ๒๕๕๘

40m m: m: 30

เจ้าพนักงานรักษาการณีสืบสวน

รัฐมนตรีว่าการกระทรวงอุตสาหกรรม

ประทับตราประจำตำแหน่ง

ลำดับ กรมทนายเล
กรมทนายเล
จากกรมทนายเล
จากกรมทนายเล

แผนที่แนบท้ายประทานบัตรที่.....๒๐๓๘๐ / ๑๕๒๕๒

คำขอที่.....๑๖/๒๕๕๐

ระหว่างที่ ๑๕๖๘ เทินด { ๗๑๕ ออก จากกรม
๗๑๖ ออก จากกรม

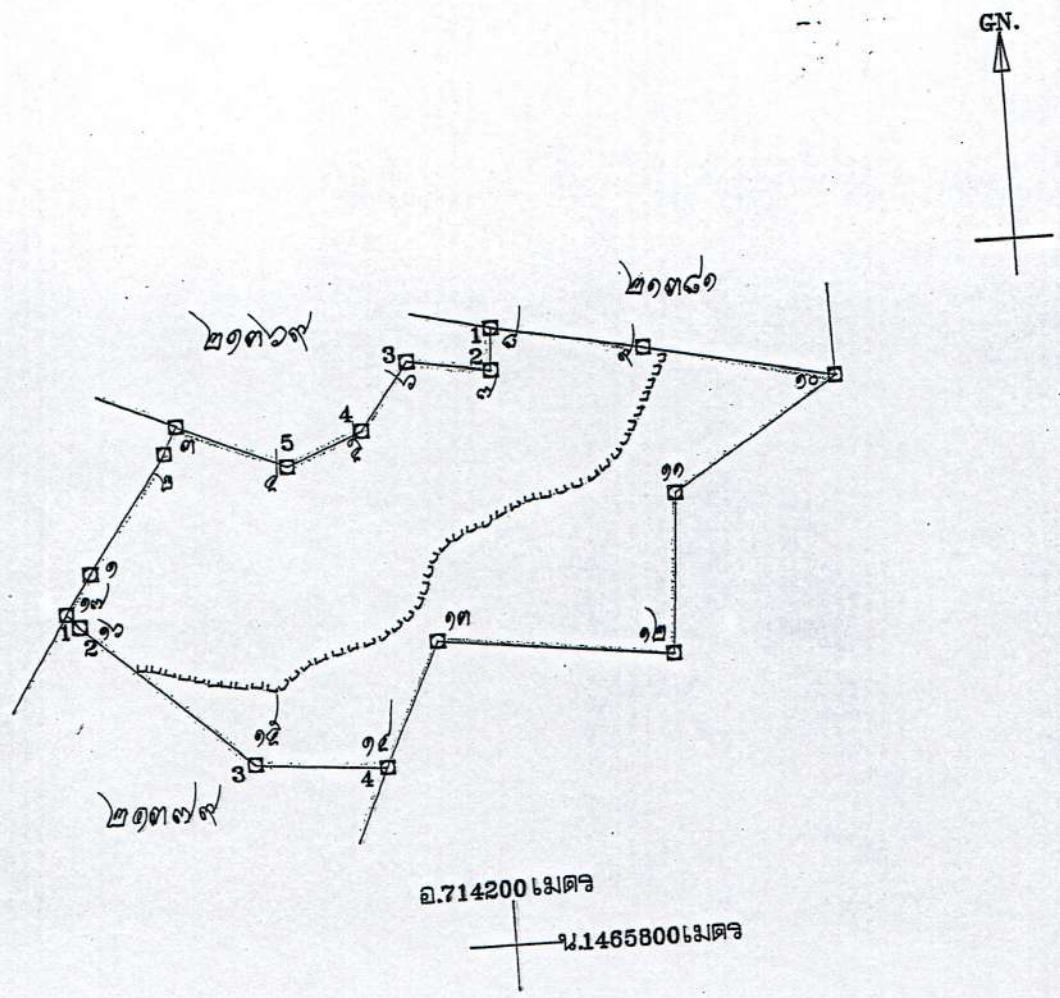

เนื้อที่.....๒๐๕ ไร่.....งาน.....ตารางวา

มาตราส่วน ๑ : ๑๐,๐๐๐

จากมุมหมายเลข.....๑	ถึงมุมหมายเลข.....๒	ทิศ.....๓๓	องศา.....๕๕	ลิบดา.....๗๗	ระยะ.....๑๕๘	๑๕๘
จากมุมหมายเลข.....๒	ถึงมุมหมายเลข.....๓	ทิศ.....๒๗	องศา.....๑๕	ลิบดา.....๓๐	ระยะ.....๑๐๐	๑๐๐
จากมุมหมายเลข.....๓	ถึงมุมหมายเลข.....๔	ทิศ.....๑๑๕	องศา.....๑๗	ลิบดา.....๗๗	ระยะ.....๑๐๐	๑๐๐
จากมุมหมายเลข.....๔	ถึงมุมหมายเลข.....๕	ทิศ.....๖๗	องศา.....๕๕	ลิบดา.....๕๕	ระยะ.....๕๕	๕๕
จากมุมหมายเลข.....๕	ถึงมุมหมายเลข.....๖	ทิศ.....๓๖	องศา.....๑๕	ลิบดา.....๕๕	ระยะ.....๕๕	๕๕

เอกสารแนบ

3

ผลการพิจารณาแผนผังโครงการทำเหมืองฉบับแก้ไข
สำหรับคำขอต่ออายุประทานบัตรที่ 5/2556

ที่ อก ๐๕๐๖/๒๕๖๐

กรมอุตสาหกรรมพื้นฐานและการเหมืองแร่
ถนนพระรามที่ ๖ กทม. ๑๐๕๐๐

๑๗/ พฤษภาคม ๒๕๖๒

เรื่อง ผลการพิจารณาแผนผังโครงการทำเหมืองฉบับแก้ไข สำหรับคำขอต่อยอายุประทานบัตรที่ ๕/๒๕๕๖
ของบริษัท เอส.เอส.(๑๙๙๕) การศิลา จำกัด (เดิมห้างหุ้นส่วนจำกัด เอส.เอส.(๑๙๙๕) การศิลา)

เรียน ผู้ว่าราชการจังหวัดชลบุรี

อ้างถึง หนังสือกรมอุตสาหกรรมพื้นฐานและการเหมืองแร่ ที่ อก ๐๕๐๘/๓๘๐๕ ลงวันที่ ๒๔ สิงหาคม ๒๕๕๘

สิ่งที่ส่งมาด้วย ๑. แผนที่ คำขอต่อยอายุประทานบัตรที่ ๕/๒๕๕๖ (ประทานบัตรที่ ๒๑๓๘๐/๑๕๒๕๖)

จำนวน ๑ ฉบับ

๒. มาตรการป้องกันและแก้ไขผลกระทบสิ่งแวดล้อม สำหรับคำขอต่อยอายุประทานบัตรที่
๕/๒๕๕๖ (ประทานบัตรที่ ๒๑๓๘๐/๑๕๒๕๖) จำนวน ๑ ฉบับ

ตามหนังสือที่อ้างถึง กรมอุตสาหกรรมพื้นฐานและการเหมืองแร่ (กพร.) ได้พิจารณาให้ความ
เห็นชอบรายงานการศึกษาผลกระทบสิ่งแวดล้อมและมาตรการป้องกันแก้ไข สำหรับคำขอต่อยอายุประทานบัตรที่
๕/๒๕๕๖ (ประทานบัตรที่ ๒๑๓๘๐/๑๕๒๕๖) โครงการเหมืองแร่หินอุตสาหกรรมชนิดหินปูน เพื่ออุตสาหกรรม
ก่อสร้าง ของห้างหุ้นส่วนจำกัด เอส.เอส.(๑๙๙๕) การศิลา ตั้งอยู่ที่ตำบลเหมือง อำเภอมือง จังหวัดชลบุรี
ต่อมาโครงการฯ ขอแก้ไขแผนผังโครงการทำเหมือง โดยตัดพื้นที่ประทานบัตรออกบางส่วน รายละเอียดตามสิ่งที่
ส่งมาด้วย ๑ นั้น

กพร. ได้พิจารณาแล้วเห็นว่า การวางแผนและออกแบบการทำเหมือง สามารถควบคุมและ
ป้องกันผลกระทบสิ่งแวดล้อมที่เกิดขึ้นให้อยู่ในระดับที่ปลอดภัยและยอมรับได้ และได้กำหนดมาตรการป้องกัน
และแก้ไขผลกระทบสิ่งแวดล้อมใหม่ให้สอดคล้องกับแผนผังโครงการทำเหมืองฉบับแก้ไข รายละเอียดตามสิ่งที่
ส่งมาด้วย ๒ โดยยกเลิกมาตรการป้องกันและแก้ไขผลกระทบสิ่งแวดล้อมที่กำหนดสำหรับคำขอต่อยอายุ
ประทานบัตรที่ ๕/๒๕๕๖ (ประทานบัตรที่ ๒๑๓๘๐/๑๕๒๕๖) ตามหนังสือ กพร. ที่ อก ๐๕๐๘/๓๘๐๕ ลงวันที่
๒๔ สิงหาคม ๒๕๕๘

จึงเรียนมาเพื่อโปรดทราบและพิจารณามอบหมายให้อุตสาหกรรมจังหวัดชลบุรีดำเนินการ
ต่อไป พร้อมทั้งให้แจ้งมาตรการป้องกันและแก้ไขผลกระทบสิ่งแวดล้อมที่กำหนดไว้ในคำขอต่อยอายุประทานบัตร
ให้ผู้ถือประทานบัตรทราบด้วย จะขอบคุณยิ่ง

ขอแสดงความนับถือ



(นายวิชาญ หับเที่ยง)

อธิบดีกรมอุตสาหกรรมพื้นฐานและการเหมืองแร่

กองบริหารสิ่งแวดล้อม

โทร. ๐ ๒๒๐๒ ๓๗๕๘

โทรสาร ๐ ๒๒๕๔ ๘๗๖๒

ผู้ตรวจ
ผู้ช่วย
ผู้ช่วย
ผู้ช่วย

แผนที่

คำขอต่ออายุประทานบัตรที่ ๕/๒๕๕๖ สำหรับประทานบัตรที่ ๒๓๓๘๐/๑๕๒๔๖

ของ บริษัท เอส.เอส.(1995) การค้า จำกัด

ที่ตำบลเหมือง อำเภอเมืองชลบุรี จังหวัดชลบุรี

กำกับชุด L 7018 ระวาง 5135 I

E 713300 m.

N 1467200 m.

GN.

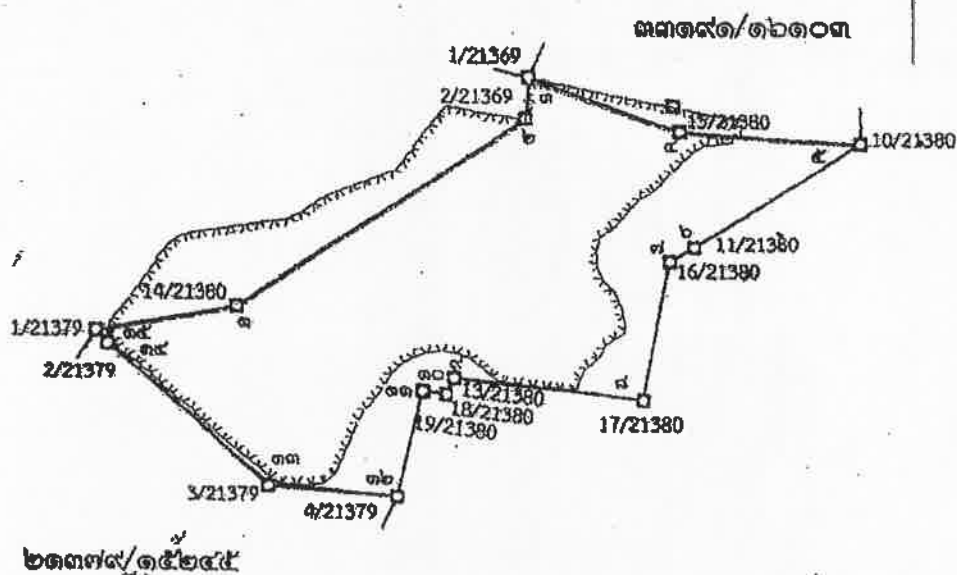

เมื่อที่ ๑๕๕ ไร่ ๒ งาน ๘๗ ตารางวา

มาตราส่วน ๑ : ๓๐,๐๐๐

หมายเหตุ คำขอต่ออายุประทานบัตรแปลงนี้ผู้ขอได้ยื่นขอทับ

- ภายในเขตประกาศกระทรวงมหาดไทยกำหนดพื้นที่อนุรักษ์ที่ดิน ณ วันที่ ๑ ตุลาคม ๒๕๔๐

ที่หมายสี  คือบริเวณที่ห้ามเข้าไปแล้ว เมื่อที่ประมาณ ๑๕๕ - ๐ - ๕๐ ไร่ที่หมายสี  คือบริเวณที่ตัดเนื้อที่ออกประมาณ ๔๖ - ๓ - ๐๔ ไร่

(นายชยานันต์ พงษ์เขียว)

นายช่างรังวัดปฏิบัติงาน

รูปที่ 2 แผนที่คำขอต่ออายุประทานบัตร และลักษณะหน้าเหมืองในปัจจุบัน

มาตรการป้องกันและแก้ไขผลกระทบสิ่งแวดล้อม
สำหรับคำขอต่ออายุประทานบัตรที่ ๔/๒๕๕๖ (ประทานบัตรที่ ๒๑๓๘๐/๑๕๒๕๖) *
โครงการเหมืองแร่หินอุตสาหกรรมชนิดหินปูน เพื่ออุตสาหกรรมก่อสร้าง
ของบริษัท เอส.เอส.(๑๙๙๕) การศิลา
ที่ ตำบลเหมือง อำเภอเมือง จังหวัดชลบุรี

๑. ให้เว้นพื้นที่ไม่ทำเหมืองห่างจากแนวเขตประทานบัตร เป็นระยะอย่างน้อย ๑๐ เมตร ตั้งแต่หมุดหลักเขตที่ ๑๕-๑-๒-๓-๔

๒. กำหนดการเปิดหน้าเหมืองให้มีทิศทางและลำดับขั้นตอน ตลอดจนขอบเขตพื้นที่ทำเหมือง ตามแผนผังโครงการทำเหมืองโดยเคร่งครัด โดยให้เริ่มทำเหมืองที่ระดับความสูงประมาณ ๑๓๐ เมตรจากระดับน้ำทะเลปานกลาง (รทก.) ลงมา จนถึงชั้นความสูง -๖๐ เมตร (รทก.) เป็นลักษณะชั้นบันได มีความสูงของชั้นบันไดไม่เกิน ๑๐ เมตร ความกว้างของชั้นบันไดไม่น้อยกว่า ๕-๑๐ เมตร และควบคุมความลาดชันของหน้าเหมืองโดยรวมไม่เกิน ๔๕-๖๓ องศา

๓. ใช้เครื่องเจาะระเบิดแบบดินตะขานที่มีอุปกรณ์เก็บฝุ่นติดตั้งที่ตำแหน่งหัวเจาะหรือใช้น้ำหล่อลงในรูเจาะ เพื่อป้องกันและลดการฟุ้งกระจายของฝุ่นละอองที่เกิดจากการเจาะระเบิด

๔. ให้ใช้ปริมาณวัตถุระเบิดเป็นไปตามแผนผังโครงการทำเหมือง ทั้งนี้ ไม่เกิน ๙๖ กิโลกรัมต่อจังหวะถ่วง จุดระเบิดด้วยแท่งแบบหน่วงเวลา ระหว่างเวลา ๑๖.๐๐-๑๗.๐๐ น. ทำการระเบิดวันละ ๑ ครั้ง โดยมีวิศวกรควบคุม มีสัญญาณเตือนก่อนการระเบิดให้ได้ยินและเห็นชัดเจนในระยะ ๕๐๐ เมตร เป็นเวลานาน ๓ นาที และติดป้ายเตือนเวลาทำการระเบิดหินและเขตการใช้วัตถุระเบิดที่ปากทางเข้าเหมือง

๕. ให้หลีกเลี่ยงการระเบิดย่อยหินที่มีขนาดใหญ่เกินไป ให้ใช้เครื่องเจาะกระแทกหรือเครื่องกระแทกหินทุบย่อยหินแทน

๖. ออกแบบให้มีบ่อดักตะกอนหรือบ่อรับน้ำ (Sump) บริเวณที่ต่ำสุดของบ่อเหมืองให้เป็นพื้นที่รับน้ำขุ่นขึ้นจากพื้นที่ทำเหมือง พร้อมติดตั้งเครื่องปั้มน้ำ เพื่อสูบน้ำไปใช้ในกิจกรรมต่าง ๆ เช่น รดต้นไม้ฉีดพรมน้ำเส้นทางขนส่งแร่ บริเวณหน้าเหมือง และโรงโม่หิน เป็นต้น

๗. ให้ตรวจสอบสภาพของคันทำนบกั้น และดำเนินการขุดลอกบ่อดักตะกอน ร่องระบายน้ำอย่างน้อยปีละ ๑ ครั้ง เพื่อรักษาระดับความลึกของบ่อและร่องดังกล่าวให้สามารถรองรับปริมาณน้ำฝนชะล้างในพื้นที่โครงการ และพื้นที่โรงโม่หิน ได้อย่างมีประสิทธิภาพ

๘. ให้ใช้น้ำจากบ่อดักตะกอนหรือแหล่งน้ำอื่นฉีดพรมน้ำบนเส้นทางขนส่งหินในบริเวณพื้นที่โครงการ ตลอดจนเส้นทางลูกรังขนส่งภายนอกพื้นที่โครงการ อย่างน้อยวันละ ๓-๔ ครั้งหรือตามความเหมาะสมกับสภาพภูมิอากาศ เพื่อลดการฟุ้งกระจายของฝุ่นละออง พร้อมทั้งปรับปรุงเส้นทางขนส่งแร่และเส้นทางสาธารณะที่ใช้ประโยชน์ในการขนส่งให้มีสภาพใช้งานได้ดีและปลอดภัยอยู่เสมอ

๙. การขนส่งแร่จะต้องใช้ความเร็วและน้ำหนักของรถบรรทุกให้เป็นไปตามที่ทางราชการกำหนด และควบคุมความเร็วไม่เกิน ๒๕ กิโลเมตร/ชั่วโมง ในช่วงที่เป็นถนนลูกรังและที่ผ่านชุมชน พร้อมทั้งให้ปิดคลุมกระบะบรรทุกให้มิดชิดก่อนออกนอกพื้นที่โรงโม่หิน ทั้งนี้ หลีกเลี่ยงการขนส่งแร่ในช่วงเวลาเด็กนักเรียนและราษฎรเดินทางไป-กลับโรงเรียนและที่ทำงาน (เวลา ๐๗.๐๐-๐๘.๐๐ น. และ ๑๕.๓๐-๑๖.๓๐ น.)

๑๐. จัดหาและกำชับให้พนักงานสวมใส่อุปกรณ์ป้องกันอันตรายส่วนบุคคล เช่น หมวกนิรภัย รองเท้ากันภัย ถุงมือนิรภัย หน้ากากกันฝุ่น เครื่องป้องกันตา ป้องกันหู ฯลฯ ตามความเหมาะสมของลักษณะงานอย่างสม่ำเสมอ และจัดให้มีการตรวจสุขภาพของพนักงาน อย่างน้อยปีละ ๑ ครั้ง โดยการตรวจสอบร่างกายโดยทั่วไป ได้แก่ ความสามารถในการได้ยิน ระบบหายใจ ระบบประสาทในการรับรู้ และการเอ็กซเรย์ปอด พร้อมทั้งรายงานสรุปผลให้กรมอุตสาหกรรมพื้นฐานและการเหมืองแร่ และสำนักงานนโยบายและแผนทรัพยากรธรรมชาติและสิ่งแวดล้อมทราบ

๑๑. ให้สร้างโรงโมหีนเป็นระบบปิด และจัดให้มีระบบป้องกันผลกระทบสิ่งแวดล้อมให้ครบถ้วน ตามประกาศกรมอุตสาหกรรมพื้นฐานและการเหมืองแร่ เรื่อง ให้โรงโมบคหรือย่อยหินมีระบบป้องกันผลกระทบสิ่งแวดล้อม ลงวันที่ ๑๒ มกราคม ๒๕๔๘ พร้อมทั้งให้บำรุงรักษาและใช้ระบบในขณะที่ทำการผลิตแร่อย่างสม่ำเสมอด้วย โดยเฉพาะระบบป้องกันและลดการฟุ้งกระจายของฝุ่นละออง

๑๒. ให้ดำเนินการจัดตั้งกองทุนต่าง ๆ ดังนี้

๑๒.๑ กองทุนเฝ้าระวังสุขภาพ โดยกำหนดจากอัตราการผลิตแต่ละปีในอัตรา ๐.๕๐ บาทต่อเมตริกตัน แต่ต้องไม่น้อยกว่า ๒๐๐,๐๐๐ บาท (สองแสนบาทถ้วน) เพื่อเป็นค่าใช้จ่ายในการตรวจสอบสุขภาพประชาชนโดยรอบพื้นที่ทำเหมือง

๑๒.๒ กองทุนพัฒนาหมู่บ้านรอบพื้นที่เหมืองแร่ โดยกำหนดจากอัตราการผลิตแต่ละปีในอัตรา ๑ บาทต่อเมตริกตัน แต่ต้องไม่น้อยกว่า ๕๐๐,๐๐๐ บาท (ห้าแสนบาทถ้วน) เพื่อใช้จ่ายสำหรับดำเนินกิจกรรมด้านมวลชนสัมพันธ์

ทั้งนี้ ให้มีหลักฐานทางบัญชีให้เจ้าหน้าที่สามารถตรวจสอบได้ และรายงานแผนและผลการดำเนินงานบริหารจัดการกองทุนดังกล่าวให้กรมอุตสาหกรรมพื้นฐานและการเหมืองแร่ สำนักงานอุตสาหกรรมพื้นฐานและการเหมืองแร่เขต ๖ นครราชสีมา และหน่วยงานที่เกี่ยวข้องทราบทุกปี หรือให้เป็นไปตามแนวทางที่กรมอุตสาหกรรมพื้นฐานและการเหมืองแร่กำหนด

๑๓. ให้ติดตามตรวจสอบคุณภาพสิ่งแวดล้อม ปีละ ๒ ครั้ง ในช่วงเดือนมีนาคม-พฤษภาคม และเดือนตุลาคม-ธันวาคม และรายงานผลให้กรมอุตสาหกรรมพื้นฐานและการเหมืองแร่ สำนักงานนโยบายและแผนทรัพยากรธรรมชาติและสิ่งแวดล้อม และหน่วยงานที่เกี่ยวข้องทราบทุกครั้ง โดยมีรายละเอียด ดังนี้

๑๓.๑ ตรวจวัดปริมาณฝุ่นละอองรวมในอากาศ (TSP) ระดับเสียงทั่วไป และแรงสั่นสะเทือนจากการใช้วัตถุระเบิด จำนวน ๔ สถานี ที่บริเวณชุมชนบ้านไร่โหล่า บ้านดอนกลาง หมู่ที่ ๒ บ้านคอนบึง^(๑) และวัดหน้าเขาบ่อ^(๒)หรือหมู่บ้านมหาวิทยาลัยบูรพา/หมู่บ้านเดอะเพอร์เฟกต์ฮิลล์ ทั้งนี้ ให้มีการตรวจวัดค่าความทึบแสง (Opacity) ที่จุดกำเนิดฝุ่นละอองในโรงโมหีนในช่วงที่ทำการตรวจวัดปริมาณฝุ่นในบริเวณชุมชนโดยรอบทุกครั้งด้วย

๑๓.๒ ตรวจวัดคุณภาพน้ำผิวดินและน้ำใต้ดิน จำนวน ๒ สถานี ได้แก่ คลองส่งน้ำชลประทาน และน้ำบ่อต้นบ้านดอนกลาง โดยให้วิเคราะห์หาค่าความเป็นกรด-ด่าง ความขุ่น ความกระด้างรวม ปริมาณสารละลายแขวนลอย ปริมาณของแข็งละลาย เหล็กรวม และปริมาณซิลิเฟต

๑๔. ให้ทำการฟื้นฟูสภาพพื้นที่ที่ใช้ทำเหมืองและพื้นที่ที่เกี่ยวข้องควบคู่ไปกับการทำเหมืองดังนี้

๑๔.๑ ให้อักรักษาสภาพพืชพันธุ์ไม้ที่มีอยู่เดิม และปลูกไม้ยืนต้นท้องถิ่นหรือไม้โตเร็วเสริมทดแทนต้นไม้ที่ตายลง เช่น ยูคาลิปตัส สนทะเลหรือสนประดิพัทธ์ เป็นต้น ล้อมรอบพื้นที่โรงโมหีน บนคันทำนบดิน และในพื้นที่เว้นไม่ทำเหมือง พร้อมทั้งดูแลรักษาต้นไม้เหล่านั้นให้มีความเจริญเติบโตที่ดี เพื่อลดผลกระทบด้านฝุ่นละอองและทัศนียภาพกิจกรรมเกี่ยวข้องกับการทำเหมือง

๑๔.๒ ขุดหลุมหรือร่องบนชั้นบันไดหน้าเหมืองบนภูเขาที่ทำถึงขอบเขตที่ทำเหมืองแล้ว หรือนำเปลือกดินมาใส่หลุมหรือร่องดังกล่าว รวมทั้งพื้นที่ชั้นบันไดแล้วปลูกพืชคลุมดิน ไม้ทรงพุ่ม และต้นไม้ท้องถิ่นหรือไม้โตเร็ว ระยะปลูก ๒x๒ เมตร แบบสลับฟันปลา ดังแนวทางดำเนินการในเอกสารแนบ

๑๔.๓ พื้นที่ทำเหมืองซึ่งมีลักษณะเป็นบ่อเหมืองลึกลงไปจากระดับพื้นดินโดยรอบ ให้ปรับแต่งความลาดชันผนังและพื้นของชั้นบันไดให้มีเสถียรภาพแข็งแรงและปลอดภัย แล้วนำเปลือกดินมาปิดทับเพื่อปลูกพืชตระกูลหญ้าคลุมดิน เช่น หญ้าแฝก เพื่อป้องกันการชะล้างพังทลายของดิน และพัฒนาเป็นบ่อเก็บกักน้ำเพื่อใช้สอยต่อไป

ทั้งนี้...

ทั้งนี้ ให้จัดทำแผนและรายงานผลการดำเนินงานฟื้นฟูพื้นที่เหมืองแร่ให้กรมอุตสาหกรรมพื้นฐานและการเหมืองแร่ สำนักงานอุตสาหกรรมพื้นฐานและการเหมืองแร่เขต ๖ นครราชสีมา และหน่วยงานที่เกี่ยวข้องทราบทุก ๒ ปี นับจากวันที่ได้รับอนุญาตการต่ออายุประทานบัตร และให้ดำเนินการวางหลักประกันการฟื้นฟูสภาพพื้นที่การทำเหมืองและเยียวยาผู้ได้รับผลกระทบจากการทำเหมือง ตามประกาศคณะกรรมการแร่ เรื่อง กำหนดการวางหลักประกันการฟื้นฟูสภาพพื้นที่การทำเหมืองและเยียวยาผู้ได้รับผลกระทบจากการทำเหมือง พ.ศ.๒๕๖๒

๑๕. หากผู้ถือประทานบัตรมีความประสงค์จะปรับเปลี่ยนแผนฟื้นฟูพื้นที่จากการทำเหมืองแร่ที่สอดคล้องกับข้อเท็จจริงหรือการปรับปรุงแผนงานให้ดีกว่าเดิม ให้จัดทำแผนฟื้นฟูพื้นที่จากการทำเหมืองแร่ฉบับใหม่ พร้อมงบประมาณที่สอดคล้องกัน ส่งให้กรมอุตสาหกรรมพื้นฐานและการเหมืองแร่เพื่อพิจารณาให้ความเห็นชอบก่อนดำเนินการ

๑๖. ให้รื้อถอนอาคารหรือสิ่งปลูกสร้าง เครื่องจักรอุปกรณ์ที่ใช้ในการทำเหมืองออกจากบริเวณพื้นที่ทำเหมือง แล้วปรับสภาพฟื้นฟูพื้นที่ ตามแผนการฟื้นฟูสภาพพื้นที่ โดยดำเนินการให้แล้วเสร็จก่อนประทานบัตรจะสิ้นอายุไม่น้อยกว่า ๑ เดือน

๑๗. ให้เผยแพร่ข้อมูลผลการติดตามตรวจสอบผลกระทบสิ่งแวดล้อม ปีละ ๒ ครั้ง ผ่านช่องทางที่ชุมชนสามารถได้รับข้อมูลอย่างทั่วถึง เช่น การประกาศเสียงตามสาย การทำแผ่นพับประชาสัมพันธ์ หรือการจัดทำบอร์ดแสดงข้อมูล บริเวณศาลาประชาคมหมู่บ้านหรือที่ทำการผู้ใหญ่บ้าน วัด โรงเรียน สโมสรสุขภาพตำบล เป็นต้น

๑๘. ให้ผู้ถือประทานบัตรส่งรายงานผลการปฏิบัติตามมาตรการป้องกันและแก้ไขผลกระทบสิ่งแวดล้อมและมาตรการติดตามตรวจสอบคุณภาพสิ่งแวดล้อมที่กำหนดไว้ให้กรมอุตสาหกรรมพื้นฐานและการเหมืองแร่ สำนักงานอุตสาหกรรมพื้นฐานและการเหมืองแร่เขต ๖ นครราชสีมา สำนักงานนโยบายและแผนทรัพยากรธรรมชาติและสิ่งแวดล้อม สำนักงานทรัพยากรธรรมชาติและสิ่งแวดล้อมจังหวัด และหน่วยงานที่เกี่ยวข้องทราบ ตามแนวทางการจัดส่งรายงานที่กรมอุตสาหกรรมพื้นฐานและการเหมืองแร่กำหนด

๑๙. หากได้รับการร้องเรียนจากราษฎรในบริเวณใกล้เคียงว่าได้รับความเดือดร้อนรำคาญจากการดำเนินโครงการหรือสาธารณสมบัติได้รับความเสียหายจากการทำเหมืองและกิจกรรมที่เกี่ยวข้อง และทางราชการได้ตรวจพบว่า ไม่ปฏิบัติตามมาตรการที่ได้กำหนดไว้ ผู้ถือประทานบัตรจะต้องยุติการทำเหมืองตามคำสั่งของทางราชการ แล้วแก้ไขเหตุแห่งความเดือดร้อนให้เสร็จสิ้นก่อนที่จะดำเนินการต่อไป

๒๐. หากผู้ถือประทานบัตรมีความประสงค์จะเปลี่ยนแปลงรายละเอียดการทำเหมืองหรือการดำเนินกิจกรรมเกี่ยวเนื่องที่แตกต่างจากที่เสนอไว้ในรายงานการศึกษาผลกระทบสิ่งแวดล้อมและมาตรการป้องกันแก้ไขประกอบการขอต่ออายุประทานบัตร จะต้องเสนอรายละเอียดที่จะเปลี่ยนแปลงดังกล่าว พร้อมทั้งข้อมูลเหตุผลความจำเป็นและมาตรการป้องกันแก้ไขผลกระทบสิ่งแวดล้อมที่สอดคล้องกับการเปลี่ยนแปลงให้กรมอุตสาหกรรมพื้นฐานและการเหมืองแร่พิจารณาให้ความเห็นชอบก่อน

๒๑. ในระหว่างการทำเหมืองหากขุดพบโบราณวัตถุหรือร่องรอยโบราณคดี ไม่ว่าจะเป็นภาพเขียนสีหรืออื่น ๆ ที่มีความสำคัญทางประวัติศาสตร์ จะต้องรายงานและขอความร่วมมือกรมศิลปากรหรือสำนักงานศิลปากรในท้องที่เข้าไปดำเนินการตรวจสอบพื้นที่ ทั้งนี้ในระหว่างการทำเหมืองจะต้องหยุดการทำเหมืองชั่วคราวและหากพิสูจน์แล้วว่าเป็นแหล่งโบราณคดี ผู้ถือประทานบัตรจะต้องปฏิบัติตามเงื่อนไขของหน่วยงานที่เกี่ยวข้องโดยไม่มีข้อเรียกร้องใด ๆ

กองบริหารสิ่งแวดล้อม

กรมอุตสาหกรรมพื้นฐานและการเหมืองแร่

เดือนพฤษภาคม พ.ศ. ๒๕๖๒



เอกสารแนบ

4



บันทึกการต่ออายุประทานบัตร

บันทึกการต่ออายุประทานบัตร

ครั้งที่ 1 ประทานบัตรนี้ รัฐมนตรีอนุญาตให้ต่ออายุออกไปอีก.....ปี
ตั้งแต่วันที่ ๒๖ เดือน สิงหาคม พ.ศ. ๒๕๕๕ ถึงวันที่ ๒๕ เดือน สิงหาคม
พ.ศ. ๒๕๕๕ รวมเป็น.....ปี

(นายสมเกียรติ กูร์มัย) 
อธิบดีกรมอุตสาหกรรมพื้นฐานและการเหมืองแร่
ผู้บันทึกการต่ออายุ 

ครั้งที่ 2 ประทานบัตรนี้ รัฐมนตรีอนุญาตให้ต่ออายุออกไปอีก.....ปี
ตั้งแต่วันที่ ๑๑ เดือน สิงหาคม พ.ศ. ๒๕๖๒ ถึงวันที่ ๑๐ เดือน สิงหาคม
พ.ศ. ๒๕๖๒ รวมเป็น.....ปี

(นายวิชาญ หันเพ็ง) 
อธิบดีกรมอุตสาหกรรมพื้นฐานและการเหมืองแร่
ผู้บันทึกการต่ออายุ 

ครั้งที่ 3 ประทานบัตรนี้ รัฐมนตรีอนุญาตให้ต่ออายุออกไปอีก.....ปี
ตั้งแต่วันที่ เดือน พ.ศ. ถึงวันที่ เดือน
พ.ศ. รวมเป็น ปี

อธิบดีกรมทรัพยากรธรณี
ผู้บันทึกการต่ออายุ

ครั้งที่ 4 ประทานบัตรนี้ รัฐมนตรีอนุญาตให้ต่ออายุออกไปอีก.....ปี
ตั้งแต่วันที่ เดือน พ.ศ. ถึงวันที่ เดือน
พ.ศ. รวมเป็น ปี

อธิบดีกรมทรัพยากรธรณี
ผู้บันทึกการต่ออายุ

เอกสารแนบ

5

มาตรการป้องกันและแก้ไขผลกระทบสิ่งแวดล้อม
(เพิ่มเติม) สำหรับการขอเปลี่ยนแปลงแผนผังโครงการ
ท่าเหมือง ตามหนังสือที่ อก 0506/ป(2) 124
ลงวันที่ 24 กรกฎาคม 2564



บันทึกข้อความ

ส่วนราชการ กองบริหารสิ่งแวดล้อม กพร. โทร. ๐ ๒๒๐๒ ๓๗๕๘ โทรสาร ๐ ๒๒๔๔ ๘๗๖๒

ที่ อก ๐๕๐๖/ป(๒)๖๒๔

วันที่ ๒๓ กรกฎาคม ๒๕๖๔

เรื่อง การขอเปลี่ยนแปลงแผนผังโครงการทำเหมือง ของบริษัท เอส.เอส. (1995) การศิลา จำกัด ร่วมแผนผังโครงการทำเหมืองเดียวกันกับห้างหุ้นส่วนจำกัด ไทพิพัฒน์ และบริษัท ผลิตภัณฑ์ศิลาแสนสุข จำกัด

เรียน ผอ.สรข.๖

ตามหนังสือ สรข.๖ ที่ อก ๐๕๐๖/๖๑๑ ลงวันที่ ๓๐ มิถุนายน ๒๕๖๔ ส่งแผนผังโครงการทำเหมือง ประกอบการขออนุญาตเปลี่ยนแปลงแผนผังโครงการทำเหมือง สำหรับประทานบัตรที่ ๒๑๓๘๐/๑๕๒๔๖ ของบริษัท เอส.เอส. (1995) การศิลา จำกัด ร่วมแผนผังโครงการทำเหมืองเดียวกันกับประทานบัตรที่ ๒๑๓๗๘/๑๕๒๔๘ ของห้างหุ้นส่วนจำกัด ไทพิพัฒน์ (บริษัท ศิลาธนดล จำกัด รับช่วงฯ) และประทานบัตรที่ ๒๑๓๗๙/๑๕๒๔๕ ของบริษัท ผลิตภัณฑ์ศิลาแสนสุข จำกัด ชนิดแร่หินอุตสาหกรรมชนิดหินปูน (เพื่ออุตสาหกรรมก่อสร้าง) ที่ตำบลเหมือง อำเภอเมืองชลบุรี จังหวัดชลบุรี ให้กองบริหารสิ่งแวดล้อม (กบส.) พิจารณากำหนดมาตรการป้องกันและแก้ไขผลกระทบสิ่งแวดล้อมเพิ่มเติม ความละเอียดแจ้งแล้ว นั้น

กบส. ได้ตรวจสอบข้อมูลแล้ว ขอเรียนว่า

๑. ประทานบัตรที่ ๒๑๓๘๐/๑๕๒๔๖ ของบริษัท เอส.เอส. (1995) การศิลา จำกัด เดิมเป็นคำขอประทานบัตรที่ ๑๖/๒๕๔๐ ได้รับอนุญาตประทานบัตรมีอายุ ๑๐ ปี ตั้งแต่วันที่ ๒๖ ธันวาคม ๒๕๓๙ ถึงวันที่ ๒๕ ธันวาคม ๒๕๔๙ ได้รับอนุญาตต่ออายุครั้งที่ ๑ ตามคำขอต่ออายุประทานบัตรที่ ๑/๒๕๔๙ อีก ๑๐ ปี มีอายุถึงวันที่ ๒๕ ธันวาคม ๒๕๕๙ และได้รับอนุญาตต่ออายุครั้งที่ ๒ ตามคำขอต่ออายุประทานบัตรที่ ๕/๒๕๕๖ อีก ๑๐ ปี มีอายุถึงวันที่ ๑๐ มิถุนายน ๒๕๖๒ รวมเป็น ๓๐ ปี โดยมีการตัดพื้นที่บริเวณด้านทิศเหนือและทิศตะวันตกจากเดิม ๒๐๕-๑-๙๑ ไร่ ลดลงเหลือ ๑๕๘-๒-๘๗ ไร่

๒. ประทานบัตรที่ ๒๑๓๗๘/๑๕๒๔๘ ของห้างหุ้นส่วนจำกัด ไทพิพัฒน์ (บริษัท ศิลาธนดล จำกัด รับช่วงฯ) ร่วมแผนผังโครงการทำเหมืองเดียวกันกับประทานบัตรที่ ๒๑๓๗๙/๑๕๒๔๕ ของบริษัท ผลิตภัณฑ์ศิลาแสนสุข จำกัด ได้รับอนุญาตเปลี่ยนแปลงแผนผังโครงการทำเหมือง โดยขอเปลี่ยนแปลงความกว้างของชั้นบันได และการควบคุมความลาดชันรวมของหน้าเหมือง เมื่อวันที่ ๑๒ พฤษภาคม ๒๕๖๔ มีเนื้อที่รวมทั้งหมด ๑๓๔-๒-๗๐ ไร่ ซึ่งมีรายละเอียด ดังนี้

๒.๑ ประทานบัตรที่ ๒๑๓๗๘/๑๕๒๔๘ ของห้างหุ้นส่วนจำกัด ไทพิพัฒน์ (บริษัท ศิลาธนดล จำกัด รับช่วงฯ) เดิมเป็นคำขอที่ ๑๒/๒๕๔๐ ได้รับอนุญาตประทานบัตร มีอายุ ๑๐ ปี ตั้งแต่วันที่ ๒๓ กรกฎาคม ๒๕๔๒ ถึงวันที่ ๒๒ กรกฎาคม ๒๕๕๒ ได้รับอนุญาตต่ออายุครั้งที่ ๑ ตามคำขอต่ออายุประทานบัตรที่ ๔/๒๕๕๑ อีก ๑๐ ปี มีอายุถึงวันที่ ๒๒ กรกฎาคม ๒๕๖๒ และได้รับอนุญาตต่ออายุครั้งที่ ๒ ตามคำขอต่ออายุประทานบัตรที่ ๒/๒๕๕๕ อีก ๑๐ ปี มีอายุถึงวันที่ ๘ สิงหาคม ๒๕๖๒ รวมเป็น ๓๐ ปี มีเนื้อที่ ๘๖๐-๑๑ ไร่

๒.๒ ประทานบัตรที่ ๒๑๓๗๙/๑๕๒๔๕ ของบริษัท ผลิตภัณฑ์ศิลาแสนสุข จำกัด เดิมเป็นคำขอที่ ๑๓/๒๕๔๐ ได้รับอนุญาตประทานบัตร มีอายุ ๑๐ ปี ตั้งแต่วันที่ ๒๓ กรกฎาคม ๒๕๔๒ ถึงวันที่ ๒๒ กรกฎาคม ๒๕๕๒ ได้รับอนุญาตต่ออายุครั้งที่ ๑ ตามคำขอต่ออายุประทานบัตรที่ ๓/๒๕๕๑ อีก ๑๐ ปี

มีอายุ...

มีอายุถึงวันที่ ๒๒ กรกฎาคม ๒๕๖๒ และได้รับอนุญาตต่ออายุครั้งที่ ๒ ตามคำขอต่ออายุประทานบัตรที่ ๑/๒๕๕๕ อีก ๑๐ ปี มีอายุถึงวันที่ ๗ มกราคม ๒๕๖๓ รวมเป็น ๓๐ ปี มีเนื้อที่ ๔๘-๑-๗๙ ไร่

๓. การขอเปลี่ยนแปลงแผนผังโครงการทำเหมืองครั้งนี้ มีวัตถุประสงค์เพื่อขอร่วมแผนผังโครงการทำเหมืองเดียวกัน จำนวน ๓ แปลง มีเนื้อที่โครงการรวม ๒๙๓-๑-๕๗ ไร่ จากเดิมที่ร่วมแผนผังโครงการทำเหมืองเดียวกัน จำนวน ๒ แปลง ซึ่งมีรายละเอียดที่แตกต่างไปจากแผนผังโครงการทำเหมืองฉบับเดิม ดังนี้

๓.๑ ประทานบัตรที่ ๒๑๓๘๐/๑๕๒๔๖ ของบริษัท เอส.เอส. (1995) การศิลา จำกัด มีพื้นที่ทำเหมืองเพิ่มขึ้นจากเดิม ๘๐-๐-๓๐ ไร่ เป็น ๑๐๐-๐-๐๗ ไร่ และมีการเปลี่ยนแปลงระดับความลึกของบ่อเหมืองทางด้านทิศใต้จากเดิมอยู่ที่ระดับ -๖๐ เมตร จากระดับน้ำทะเลปานกลาง (รทก.) เป็นระดับความลึก -๔๐ เมตร (รทก.) ส่วนบ่อเหมืองทางด้านทิศเหนืออยู่ที่ระดับ -๕๐ เมตร (รทก.) ตามเดิม มีอัตราการผลิตแร่เพิ่มขึ้นจากเดิม ๑,๐๔๔,๑๒๐ เมตริกตัน/ปี เป็น ๒,๒๓๐,๐๐๐ เมตริกตัน/ปี และมีการเพิ่มบ่อรับน้ำ (Sump) บริเวณจุดต่ำสุดของบ่อเหมือง จากเดิมจำนวน ๑ บ่อ เป็น ๒ บ่อ เพื่รองรับน้ำที่เกิดจากกิจกรรมการทำเหมือง

๓.๒ ประทานบัตรที่ ๒๑๓๗๘/๑๕๒๔๘ ของห้างหุ้นส่วนจำกัด ไทพีพัฒนา (บริษัท ศิลาชนดล จำกัด รับช่วงฯ) มีพื้นที่ทำเหมืองเพิ่มขึ้นจากเดิม ๖๘-๓-๖๙ ไร่ เป็น ๖๙-๑-๐๔ ไร่ และออกแบบเว้นระยะพื้นที่ไม่ทำเหมืองจากขอบประทานบัตรด้านทิศตะวันออกบริเวณมุมหลักเขตที่ ๗-๘ ลดลงจากเดิมระยะ ๒๐ เมตร เป็นระยะ ๑๐ เมตร และมีอัตราการผลิตแร่เพิ่มขึ้นจากเดิม ๑,๔๖๔,๐๕๖ เมตริกตัน/ปี เป็น ๑,๕๐๐,๐๐๐ เมตริกตัน/ปี

๓.๓ ประทานบัตรที่ ๒๑๓๗๙/๑๕๒๔๕ ของบริษัท ผลิตภัณฑ์ศิลาแสนสุข จำกัด มีพื้นที่ทำเหมืองเพิ่มขึ้นจากเดิม ๓๗-๐-๒๙ ไร่ เป็น ๓๗-๓-๑๔ ไร่ มีการออกแบบการทำเหมืองด้านทิศเหนือของประทานบัตรร่วมกับประทานบัตรที่ ๒๑๓๘๐/๑๕๒๔๖ ของบริษัท เอส.เอส. (1995) การศิลา จำกัด ซึ่งเดิมมีการออกแบบเว้นพื้นที่ไม่ทำเหมืองจากขอบประทานบัตรไว้เป็นระยะ ๑๐ เมตร และมีอัตราการผลิตแร่อลดลงจากเดิม ๕๑๓,๕๕๐ เมตริกตัน/ปี เป็น ๕๐๐,๐๐๐ เมตริกตัน/ปี

ทั้งนี้ การออกแบบการทำเหมืองได้เว้นระยะการทำเหมืองไม่สูงเกินกว่าระดับเส้นชั้นความสูง ๑๓๐ เมตร (รทก.) ที่มีการกำหนดห้ามทำเหมืองไว้ และ สรช.๖ มีความเห็นว่า แผนผังโครงการทำเหมืองมีความเหมาะสมตามหลักวิศวกรรมและสอดคล้องกับระเบียบ กพร. ว่าด้วยการทำรายงานลักษณะธรณีวิทยาแหล่งแร่และแผนผังโครงการทำเหมือง พ.ศ. ๒๕๕๕ แล้ว

กบส. พิจารณาแล้ว เห็นว่า การวางแผนและการออกแบบการทำเหมือง สามารถควบคุมและป้องกันผลกระทบสิ่งแวดล้อมที่เกิดขึ้นให้อยู่ในระดับที่ยอมรับได้ จึงเห็นควรให้เปลี่ยนแปลงแผนผังโครงการทำเหมืองตามที่ขอแก้ไข โดยให้ผู้ถือประทานบัตรปฏิบัติตามมาตรการป้องกันและแก้ไขผลกระทบสิ่งแวดล้อม และมาตรการติดตามตรวจสอบคุณภาพสิ่งแวดล้อม ตามหนังสือสำนักงานนโยบายและแผนทรัพยากรธรรมชาติและสิ่งแวดล้อม (สำนักงานนโยบายและแผนสิ่งแวดล้อมเดิม) ที่ วอ ๐๘๐๔/๔๘๐ ลงวันที่ ๒๑ มกราคม ๒๕๕๒ ที่กำหนดไว้เดิมในการอนุญาตประทานบัตร และมาตรการป้องกันและแก้ไขผลกระทบสิ่งแวดล้อมสำหรับคำขอต่ออายุประทานบัตรของแต่ละประทานบัตรอย่างเคร่งครัด และเห็นควรกำหนดมาตรการฯ (เพิ่มเติม) ให้สอดคล้องกับแผนผังโครงการทำเหมือง รายละเอียดตามเอกสารแนบ โดยยกเลิกมาตรการฯ ที่กำหนดเพิ่มเติมสำหรับคำขอเปลี่ยนแปลงแผนผังโครงการ ฉบับเดือนกันยายน ๒๕๖๓ และหาก

มาตรการฯ สำหรับการขอเปลี่ยนแปลงแผนผังโครงการทำเหมืองในครั้งนี้อาจแตกต่างหรือเปลี่ยนแปลงไปจากมาตรการฯ ที่กำหนดไว้เดิม ให้ผู้ถือประทานบัตรปฏิบัติตามมาตรการฯ ฉบับนี้ ทั้งนี้ ให้จัดทำแผนการฟื้นฟูพื้นที่ผ่านการทำเหมืองในภาพรวม พร้อมทั้งงบประมาณให้สอดคล้องกับแผนผังโครงการทำเหมือง ให้ กพร. พิจารณาด้วย

จึงเรียนมาเพื่อโปรดทราบและพิจารณาดำเนินการในส่วนที่เกี่ยวข้องต่อไป

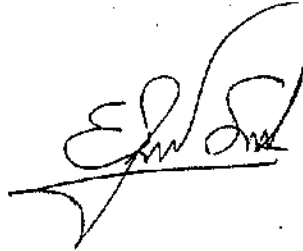

(นายยุทธศิลป์ รักญาติ)
ผู้อำนวยการกองบริหารสิ่งแวดล้อม

มาตรการป้องกันและแก้ไขผลกระทบสิ่งแวดล้อม (เพิ่มเติม)
สำหรับการขอเปลี่ยนแปลงแผนผังโครงการทำเหมือง

ประทานบัตรที่ ๒๑๓๘๐/๑๕๒๕๖

ของบริษัท เอส.เอส. (1995) การศิลา จำกัด

ร่วมแผนผังโครงการทำเหมืองเดียวกันกับประทานบัตรที่ ๒๑๓๗๙/๑๕๒๕๕

ของบริษัท ผลิตภัณฑ์ศิลาแสนสุข จำกัด

และประทานบัตรที่ ๒๑๓๗๘/๑๕๒๕๔

ของห้างหุ้นส่วนจำกัด ไทพิพัฒน์ (บริษัท ศิลาธนดล จำกัด รับช่วงการทำเหมือง)

โครงการเหมืองแร่หินอุตสาหกรรมชนิดหินปูน เพื่ออุตสาหกรรมก่อสร้าง

ที่ ตำบลเหมือง อำเภอมืองชลบุรี จังหวัดชลบุรี

๑. ให้เว้นพื้นที่ไม่ทำเหมืองจากขอบแปลงประทานบัตร เป็นระยะไม่น้อยกว่า ๑๐ เมตร ยกเว้นด้านที่ร่วมแผนผังโครงการทำเหมืองเดียวกันกับประทานบัตรข้างเคียง และให้เว้นพื้นที่ไม่ทำเหมืองทางด้านทิศตะวันออกที่ติดยอดเขาที่ระดับความสูง ๑๓๐ เมตร จากระดับน้ำทะเลปานกลางขึ้นไป พร้อมทั้งดูแลรักษาพันธุ์ไม้ที่มีอยู่เดิมให้มีการเจริญเติบโตที่ดี และจัดทำหลักแนวเขตแสดงพื้นที่ไม่ทำเหมืองให้เห็นชัดเจน

๒. กำหนดการเปิดหน้าเหมืองให้มีทิศทางและลำดับขั้นตอน ตลอดจนขอบเขตพื้นที่ทำเหมืองตามแผนผังโครงการทำเหมืองโดยเคร่งครัด โดยเปิดหน้าเหมืองในลักษณะขั้นบันได มีความสูงของขั้นบันไดไม่เกิน ๑๐ เมตร ความกว้างของขั้นบันไดไม่น้อยกว่า ๕ เมตร และ ๑๐ เมตร แตกต่างกันในแต่ละหน้างานตามการวิเคราะห์เสถียรภาพหน้าเหมือง โดยควบคุมความลาดชันโดยรวมไม่เกิน ๖๐ องศา และ ๔๕ องศาตามลำดับ พร้อมทั้งตรวจสอบเสถียรภาพบริเวณหน้าเหมืองของโครงการฯ ให้มีความมั่นคงแข็งแรงและปลอดภัยอยู่เสมอ

๓. ให้ผู้ถือประทานบัตรปฏิบัติตามประกาศกระทรวงทรัพยากรธรรมชาติและสิ่งแวดล้อม เรื่องหลักเกณฑ์ และวิธีการจัดทำรายงานผลการปฏิบัติตามมาตรการที่กำหนดไว้ในรายงานการประเมินผลกระทบสิ่งแวดล้อม ซึ่งผู้ดำเนินการหรือผู้ขออนุญาตจะต้องจัดทำเมื่อได้รับอนุญาตให้ดำเนินโครงการหรือกิจการแล้ว พ.ศ. ๒๕๖๑ ซึ่งได้ประกาศในราชกิจจานุเบกษา เมื่อวันที่ ๔ มกราคม ๒๕๖๒

กองบริหารสิ่งแวดล้อม

กรมอุตสาหกรรมพื้นฐานและการเหมืองแร่

เดือนกรกฎาคม พ.ศ. ๒๕๖๔

การเพิ่มเติมชนิดของแร่ที่จะทำเหมือง การเปลี่ยนแปลงวิธีการทำเหมือง
แผนผังโครงการทำเหมืองและเงื่อนไข

ครั้งที่ 1

การเพิ่มเติมชนิดของแร่ อธิบดีอนุญาตให้เพิ่มเติมชนิดของแร่.....
.....ขึ้นอีก.....ชนิด

ตั้งแต่วันที่.....เดือน..... พ.ศ. เป็นต้นไป

อธิบดีกรมทรัพยากรธรณี

การเปลี่ยนแปลงวิธีการทำเหมือง อธิบดีอนุญาตให้เปลี่ยนแปลงวิธีการทำเหมืองจากวิธี.....
.....เป็น.....

ตั้งแต่วันที่..... เดือน..... พ.ศ. เป็นต้นไป

อธิบดีกรมทรัพยากรธรณี

การเปลี่ยนแปลงแผนผังโครงการ อธิบดีอนุญาตให้เปลี่ยนแปลงแผนผังโครงการทำเหมืองตาม
แผนผังโครงการทำเหมืองที่แนบท้ายประทานบัตรนี้ที่ได้แก้ไขเพิ่มเติมและแสดงไว้ในลำดับที่ 3 ตั้งแต่วันที่ ...๒๒...
เดือน พฤศจิกายน พ.ศ. ๒๕๖๔ เป็นต้นไป

นิรันดร์

(นายนิรันดร์ ยิ่งมหิศรานนท์)

อธิบดีกรมอุตสาหกรรมพื้นฐานและการเหมืองแร่

พ.ศ. (แก้)

การเปลี่ยนแปลงเงื่อนไข อธิบดีอนุญาตให้เปลี่ยนแปลงเงื่อนไขที่แสดงไว้ในลำดับที่ 2 ข้อ ๖

เกี่ยวกับ มาตราการป้องกันและแก้ไขผลกระทบสิ่งแวดล้อมที่กำหนด

เป็นดังนี้ ตามหนังสือกองบริหารสิ่งแวดล้อม ที่ สก ๐๕๐๖/ป(๒)๑๒๔ ลงวันที่ ๒๙ กรกฎาคม ๒๕๖๔

ตั้งแต่วันที่ ๒๒ เดือน พฤศจิกายน พ.ศ. ๒๕๖๔ เป็นต้นไป

นิรันดร์

(นายนิรันดร์ ยิ่งมหิศรานนท์)

อธิบดีกรมอุตสาหกรรมพื้นฐานและการเหมืองแร่

พ.ศ. (แก้)

ครั้งที่ 2

เอกสารแนบ

6

ภาพถ่ายประกอบมาตรการ

รูปที่ 1 หน้าเหมืองปัจจุบันของโครงการ



รูปที่ 2 ป้ายแสดงเวลาทำการระเบิด



รูปที่ 3 เส้นทางขนส่งแร่



เส้นทางเข้าสู่พื้นที่โครงการ

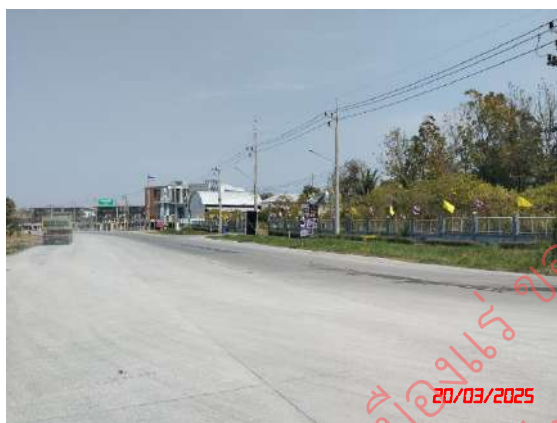

ทางหลวงหมายเลข 3144

รูปที่ 4 คั่นทำนบดิน และคูระบายน้ำ





รูปที่ 5 ปอดักตะกอน



รูปที่ 6 แนวต้นไม้บนคันทำนบดิน



รูปที่ 7 ระบบป้องกันผลกระทบสิ่งแวดล้อมบริเวณโรงโม่หินของโครงการ



อาคารปิดคลุมโรงโม่หิน



อาคารปิดคลุมยังรับหินใหญ่



หลังคาปิดคลุมสายพานลำเลียง



ถุงครอบปลายสายพานลำเลียง



ระบบสเปรย์น้ำบริเวณยังรับหินใหญ่

รูปที่ 8 แนวไม้ยืนต้นของโครงการ





รูปที่ 9 การปฏิบัติตามกฎจราจรและกฎระเบียบด้านความปลอดภัยของโครงการ



กำหนดให้ใช้ความเร็วไม่เกิน 25 กิโลเมตรต่อชั่วโมง



จุดซังน้ำหนักรถบรรทุก



การปิดคลุมผ้าใบรถบรรทุก



รูปที่ 10 การฉีดพรมน้ำเส้นทางขนส่งแร่



รูปที่ 11 การสวมใส่อุปกรณ์ป้องกันอันตรายส่วนบุคคล



รูปที่ 12 จุดติดตั้งอุปกรณ์ดับเพลิง



รูปที่ 13 จุดรวมพล



รูปที่ 14 การตรวจวัดคุณภาพอากาศในบรรยากาศโดยทั่วไป ระหว่างวันที่ 20-21 มีนาคม 2568



ชุมชนบ้านไร่ไทรลำ



บ้านดอนกลาง หมู่ที่ 2



บ้านดอนบน



วัดหน้าเขาบ่อยาง

รูปที่ 15 การเก็บตัวอย่างน้ำ ในวันที่ 21 มีนาคม 2568



คลองส่งน้ำชลประทาน



น้ำบ่อต้นบ้านดอนกลาง

รูปที่ 16 การฟื้นฟูพื้นที่ที่ผ่านการทำเหมืองแล้ว



พื้นที่ปรับความลาดชันหลังจากผ่านการทำเหมือง

รูปที่ 17 แนวต้นไม้ด้านที่อยู่ติดกับโรงโม่หินและพื้นที่โครงการ



รูปที่ 18 จุดล้างล้อรถบรรทุก



รูปที่ 19 การตรวจวัดค่าความสั่นสะเทือน ในวันที่ 20 มีนาคม 2568



ชุมชนบ้านไร่ไทรลำ



บ้านดอนกลาง หมู่ที่ 2



บ้านดอนบน



วัดหน้าเขาบ่อยาง

รูปที่ 20 พื้นที่เว้นไม่ทำเหมือง (Buffer Zone)



ทิศตะวันออกติดกับยอดเขา



ทิศใต้



ทิศตะวันตก (ติดกับพื้นที่โครงการ บจก. ผลิตภัณฑ์ศิลาแสนสุข)

รูปที่ 21 กล่องรับเรื่องราวร้องทุกข์ความเดือดร้อน



รูปที่ 22 ป้ายแสดงแผนผังและรายละเอียดโครงการ



รูปที่ 23 เครื่องเจาะระเบิดแบบดินตะขาบและเครื่องเจาะกระแทกหิน



รูปที่ 24 บ่อรับน้ำของโครงการ



บ่อรับน้ำจากขุมเหมือง (Sump)

รูปที่ 25 การตรวจวัดระดับเสียง ระหว่างวันที่ 20-21 มีนาคม 2568



ชุมชนบ้านไร่ไหล่า



บ้านดอนกลาง หมู่ที่ 2



บ้านดอนบน



วัดหน้าเขาบ่อยาง

รูปที่ 26 การตรวจวัดค่าความทึบแสงของฝุ่นละออง (Opacity) ในวันที่ 20 มีนาคม 2568



บริเวณปากไม้



บริเวณสายพานลำเลียง



บริเวณตะแกรงคัดขนาด



บริเวณปลายสายพาน

รูปที่ 27 การเผยแพร่ข้อมูลผลการติดตามตรวจสอบผลกระทบสิ่งแวดล้อม

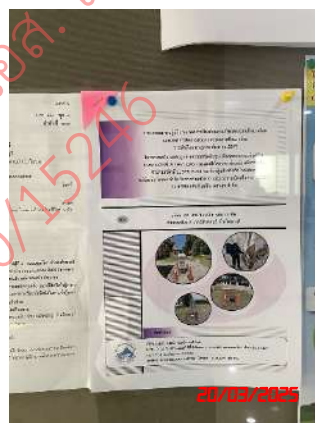

ติดประกาศ ณ เทศบาลตำบลเหมือง

เอกสารแนบ

7

ผลตรวจสุขภาพพนักงาน

ข้อมูลส่วนบุคคลได้รับการคุ้มครอง ไม่ต้องเปิดเผยตามกฎหมาย

เอกสารแนบ 8

รายงานผลและแผนการดำเนินงาน
ด้านการฟื้นฟูพื้นที่ทำเหมือง

รายงานผลและแผนการดำเนินงานด้านการฟื้นฟูพื้นที่ทำเหมือง
ประจำปี 2567

โครงการเหมืองแร่หินอุตสาหกรรมชนิดหินปูน เพื่ออุตสาหกรรมก่อสร้าง
ประทานบัตรที่ 21380/15246



จัดทำโดย

บริษัท เอส. เอส.(1995) การศิลา จำกัด
ตำบลเหมือง อำเภอเมืองชลบุรี จังหวัดชลบุรี



บริษัท ไมน์ เอ็นจิเนียริง คอนซัลแตนท์ จำกัด
MINE ENGINEERING CONSULTANT CO.,LTD.

สำเนา



จดหมายนำส่งรายงานแผนและผลการดำเนินงานด้านการฟื้นฟูพื้นที่ทำเหมือง

MEC 627-67

๗ ต.ค. 2567

เรื่อง ส่งรายงานแผนและผลการดำเนินงานด้านการฟื้นฟูพื้นที่ทำเหมือง โครงการเหมืองแร่หินอุตสาหกรรม ชนิดหินปูน เพื่ออุตสาหกรรมก่อสร้าง ประทานบัตรที่ 21380/15246 ของบริษัท เอส. เอส.(1995) การศิลา จำกัด ร่วมแผนผังโครงการทำเหมืองเดียวกันกับประทานบัตรที่ 21379/15245 ของบริษัท ผลิตภัณฑ์ศิลาแสนสุข จำกัด และประทานบัตรที่ 21378/15248 ของห้างหุ้นส่วนจำกัด ไทพิพัฒน์ (บริษัท ศิลาธนดล จำกัด รับช่วงการทำเหมืองฯ) ตั้งอยู่ที่ ตำบลเหมือง อำเภอเมืองชลบุรี จังหวัดชลบุรี

เรียน อธิบดีกรมอุตสาหกรรมพื้นฐานและการเหมืองแร่

สิ่งที่ส่งมาด้วย รายงานแผนและผลการดำเนินงานด้านการฟื้นฟูพื้นที่ทำเหมือง ประจำปี 2567 จำนวน 1 เล่ม

ตามที่ บริษัท เอส. เอส.(1995) การศิลา จำกัด ได้มอบอำนาจให้ บริษัท ไมน์ เอ็นจิเนียริง คอนซัลแตนท์ จำกัด จัดส่งรายงานแผนและผลการดำเนินงานด้านการฟื้นฟูพื้นที่ทำเหมือง โครงการเหมืองแร่หินอุตสาหกรรม ชนิดหินปูน เพื่ออุตสาหกรรมก่อสร้าง ประทานบัตรที่ 21380/15246 ของบริษัท เอส. เอส.(1995) การศิลา จำกัด ร่วมแผนผังโครงการทำเหมืองเดียวกันกับประทานบัตรที่ 21379/15245 ของบริษัท ผลิตภัณฑ์ศิลาแสนสุข จำกัด และประทานบัตรที่ 21378/15248 ของห้างหุ้นส่วนจำกัด ไทพิพัฒน์ (บริษัท ศิลาธนดล จำกัด รับช่วงการทำเหมืองฯ) ตั้งอยู่ที่ ตำบลเหมือง อำเภอเมืองชลบุรี จังหวัดชลบุรี ตามข้อกำหนดในพระราชบัญญัติส่งเสริมและรักษาคุณภาพสิ่งแวดล้อมแห่งชาติ พ.ศ. 2561 เสนอต่อนหน่วยงานราชการที่เกี่ยวข้อง

บัดนี้ ผู้จัดทำรายงานฯ ได้จัดทำรายงานแล้วเสร็จ จึงขอส่งรายงานฯ จำนวน 1 เล่ม ดังสิ่งที่ส่งมาด้วย พร้อมนี้ได้นำเสนอรายงานฯ ต่อสำนักงานอุตสาหกรรมพื้นฐานและการเหมืองแร่ เขต 6 นครราชสีมา เรียบร้อยแล้ว

จึงเรียนมาเพื่อโปรดพิจารณา

ขอแสดงความนับถือ



กรรมการผู้จัดการ
บริษัท ไมน์ เอ็นจิเนียริง คอนซัลแตนท์ จำกัด

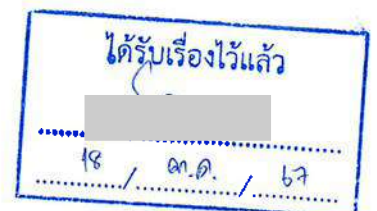

รายงานแผนและผลการดำเนินงานด้านการฟื้นฟูพื้นที่ที่ทำเหมือง

เสนอต่อกรมอุตสาหกรรมพื้นฐานและการเหมืองแร่ และ

สำนักงานนโยบายและแผนทรัพยากรธรรมชาติและสิ่งแวดล้อม

รายงานครั้งที่.....5.....วันที่.....เดือน.....**พฤษภาคม**.....พ.ศ.2567..

1. ข้อมูลประทานบัตร

ชื่อประทานบัตร....บริษัท เอส.เอส.(1995) การศิลา จำกัด.....

ชื่อผู้รับช่วงการทำเหมือง.....-

หมายเลขประทานบัตร.....21380/15246.....หมายเลขคำขอประทานบัตรเดิม.....-

ที่ตั้งตำบล.....เหมือง.....อำเภอ.....เมืองชลบุรี.....จังหวัด.....ชลบุรี.....

ชนิดแร่.....หินอุตสาหกรรมชนิดหินปูนเพื่ออุตสาหกรรมก่อสร้าง.....วิธีการทำเหมือง.....เหมืองหอบ.....

อายุประทานบัตร...30...ปี เริ่มตั้งแต่.....26...ธันวาคม...พ.ศ.2539.....วันสิ้นอายุ.....10...มิถุนายน...พ.ศ.2572.....

เนื้อที่ประทานบัตรทั้งหมด.....158-2-87.....ไร่โดยกรรมสิทธิ์ที่ดินมีดังนี้

☐ ที่กรรมสิทธิ์ (ระบุประเภท เช่น โฉนด, นส.3ก, นส.3 ฯลฯ).....ไร่

☒ ที่รัฐ (ระบุประเภท เช่น ป่าสงวน, สปก.)..ป่าสงวน.....158-2-87.....ไร่

☐ อื่น ๆ (ระบุ).....ไร่

2. ข้อมูลการทำเหมืองปัจจุบัน

สภาพปัจจุบัน ☒ เปิดการทำเหมือง ☐ หยุดการทำเหมือง

พื้นที่ที่ใช้ในการทำเหมืองและกิจกรรมเกี่ยวเนื่องทั้งหมดในปัจจุบันประมาณ.....361-0-32.....ไร่

จำนวนหน้าเหมือง/บ่อเหมืองปัจจุบัน.....1.....แห่ง

ขนาด (ระบุขนาดแต่ละแห่งตามลำดับ).....158-2-87.....ไร่

พื้นที่เก็บกองเปลือกดินและเศษหิน.....1.....แห่ง

ขนาด (ระบุขนาดแต่ละแห่งตามลำดับ).....35.....ไร่

พื้นที่โรงแต่งแร่/สำนักงาน/บ้านพัก ฯลฯ รวม.....167-1-45.....ไร่

จำนวนขุมเหมืองที่ไม่ใช้ทำเหมืองแล้ว.....-.....แห่ง ขนาด.....ไร่ ลึก.....เมตร

พื้นที่ที่ผ่านการทำเหมืองแล้ว.....100.....ไร่ พื้นที่ที่ทำการฟื้นฟูแล้ว.....40.....ไร่

3. รูปแบบการใช้ประโยชน์ที่ดินภายหลังสิ้นสุดการทำเหมือง (พร้อมแนบแผนผังการทำเหมืองพื้นที่ในภาพรวม ซึ่งสอดคล้องกับแผนผังโครงการทำเหมือง โดยส่งเฉพาะครั้งแรกของการรายงาน และทุกครั้งที่มีการเปลี่ยนแปลงรูปแบบการใช้พื้นที่สุดท้าย)

☒ พัฒนาเป็นแหล่งน้ำสาธารณะ

☐ พัฒนาเป็นทุ่งหญ้าธรรมชาติ/ทุ่งหญ้าเลี้ยงสัตว์

☐ พัฒนาเป็นพื้นที่เกษตรกรรม

☐ ปลุกสร้างสวนป่า

อื่น ๆ (ระบุ).....-

4. ผลการดำเนินการในช่วง 3 ปีที่ผ่านมา (พร้อมแนบแผนผังแสดงพื้นที่ดำเนินการปรับปรุงและฟื้นฟูสภาพพื้นที่ที่ใช้ทำเหมืองและภาพถ่ายการดำเนินงาน)

☒ การปรับสภาพและพื้นที่บริเวณหน้าเหมือง

จำนวน 6 แห่ง เนื้อที่ 40 ไร่

วิธีดำเนินการ (ให้อธิบายลักษณะของหน้าเหมือง, ความปลอดภัย).....เปิดหน้าเหมืองให้มีลักษณะแบบขั้นบันได.....ที่มีความสูงของขั้นบันไดไม่เกิน 10 เมตร และควบคุมความลาดชันของผนังบ่อเหมืองสุดท้าย (Final pit slope) ตามที่กำหนดในแผนผังโครงการ..... พร้อมทั้งตรวจสอบเสถียรภาพหน้าเหมืองให้มีความมั่นคงแข็งแรงและปลอดภัยอยู่เสมอ ทั้งนี้โครงการได้เว้นแนวเขตไม่ทำเหมืองรอบขอบเขตประทานบัตรระยะ 10 เมตร พร้อมทั้งดูแลรักษาพันธุ์ไม้ที่มีอยู่เดิมให้เจริญเติบโตได้ดี นอกจากนี้ยังดำเนินการปลูกต้นไม้บริเวณหน้าเหมืองขั้นบันได.....ที่.....ระดับ 40, 50, 60, 70, 110 และ 120 MSL (รูปที่ 3.)

☐ การปรับสภาพและพื้นที่ปลูกองเก็บเปลือกดินและเศษหิน

จำนวนแห่ง - แห่ง... เนื้อที่..... - ไร่

วิธีดำเนินการเนื่องจากเปลือกดินและเศษหินที่เกิดจากการทำเหมืองมีปริมาณน้อย.....และโครงการได้มีการนำเปลือกดินและเศษหินดังกล่าวไปใช้ในการปรับถมพื้นที่เพื่อพัฒนาถนนภายในพื้นที่โครงการ.....พื้นที่เก็บกองที่จัดเตรียมไว้เป็นเพียงพื้นที่เก็บกองชั่วคราว

☐ การปรับสภาพและพื้นที่พุ่มเหมืองที่ไม่ได้ใช้ในการทำเหมืองแล้ว

จำนวน - แห่ง ขนาด (กxยxล)..... - เมตร

วิธีดำเนินการ..... -

☒ การปรับสภาพและพื้นที่ระบบป้องกันการชะล้างตะกอนดินจากบริเวณหน้าเหมือง ที่เก็บกองเปลือกดิน/เศษหิน

และบริเวณอื่น ๆ อาทิเช่น คันทำนบดินและคูระบายน้ำ และบ่อดักตะกอน เป็นต้น

จำนวน 1 แห่ง ขนาด (กxยxล)..... กว้าง 2, ฐาน 4, สูง 1.5 เมตร..... (รูปที่ 4.)

วิธีดำเนินการ.....โครงการได้ออกแบบให้มีบ่อรับน้ำ (Sump) บริเวณที่ต่ำสุดของบ่อเหมืองให้เป็นพื้นที่รับน้ำจากพื้นที่ทำเหมืองและได้มีการรักษาสภาพไม่ย่นตันและพืชคลุมดินที่เกิดขึ้นเองตามธรรมชาติตามแนวขอบบ่อดักตะกอนทำให้ต้นไม้สามารถเจริญเติบโตได้ดี

☒ การปลูกต้นไม้ระหว่างพื้นที่ว่างทั่วไปในเขตพื้นที่ประทานบัตร รวมเนื้อที่ไร่..... 10 ไร่

วิธีดำเนินการ.....ปลูกต้นไม้เพิ่มเติมบริเวณพื้นที่เว้นแนวเขตไม่ทำเหมืองระยะ 10 เมตร.....นอกจากนี้โครงการได้รักษาสภาพพันธุ์ไม้ที่มีอยู่เดิมในบริเวณพื้นที่ประทานบัตรในส่วนที่ยังไม่ได้ทำเหมืองให้มีการเจริญเติบโตได้ดี..... (รูปที่ 5.)

☒ การปรับสภาพและพื้นที่พื้นที่บริเวณโรงแต่งแร่/โรงโม่หิน เนื้อที่..... 2 ไร่

วิธีดำเนินการ.....ปลูกต้นไม้โดยรอบพื้นที่โรงโม่หิน.....บริเวณทางเข้าโรงโม่ (รูปที่ 6, รูปที่ 7 และรูปที่ 8.) และบริเวณกองสัตต็อก..... (รูปที่ 9.)

☒ การปรับสภาพและพื้นที่บริเวณสำนักงาน/บ้านพัก เนื้อที่..... 2 ไร่

วิธีดำเนินการ.....ปลูกต้นไม้เพิ่มเติมบริเวณสำนักงานและบ้านพัก..... พร้อมทั้งปลูกไม้ดอกไม้ประดับไว้ด้านหน้าสำนักงานเพื่อส่งเสริมทัศนียภาพความสวยงามให้กับอาคารสำนักงาน..... (รูปที่ 10 ถึงรูปที่ 13.)

งบประมาณดำเนินงานทั้งหมดโดยประมาณ 50,000 บาท

5. แผนการดำเนินงานในช่วง 3 ปีข้างหน้า

5.1 แผนการดำเนินงานที่จะจัดทำในช่วง 3 ปีข้างหน้า (พร้อมแนบแผนผังแสดงตำแหน่งที่จะดำเนินการใน 3 ปีข้างหน้า)

☒ การปรับสภาพและฟื้นฟูพื้นที่บริเวณหน้าเหมือง

จำนวน.....1.....แห่ง เนื้อที่.....11.....ไร่

วิธีดำเนินการ.....โครงการจะดำเนินการเปิดหน้าเหมืองอย่างต่อเนื่องจากเดิม ให้มีลักษณะเป็นชั้นบันได ที่มีความสูงของชั้นบันไดไม่เกิน 10 เมตร และควบคุมความลาดชันโดยรวม (. Overall pit slope) ตามที่กำหนดในแผนผังโครงการฯ พร้อมทั้งตรวจสอบเสถียรภาพหน้าเหมืองให้มีความมั่นคงแข็งแรง และปลอดภัยอยู่เสมอ.(รูปที่ 2.)

☒ การปรับสภาพและฟื้นฟูกองเก็บเปลือกดินและเศษหิน

จำนวน.....-.....แห่ง เนื้อที่.....-.....ไร่

วิธีดำเนินการ.....-.....

☐ การปรับสภาพและฟื้นฟูเหมืองที่ไม่ใช้ในการทำเหมืองแล้ว

จำนวนแห่ง ขนาด (กxยxล)เมตร

วิธีดำเนินการ.....-.....

☒ การปรับสภาพและฟื้นฟูระบบป้องกันการชะล้างตะกอนดินจากบริเวณหน้าเหมือง ที่เก็บกองเปลือกดิน/เศษหิน และบริเวณอื่น ๆ อาทิเช่น คันทำนบดินและคูระบายน้ำ และบ่อดักตะกอน เป็นต้น

จำนวน.....1.....แห่ง ขนาด (กxยxล).....50x10x10.....เมตร

วิธีดำเนินการ.....โครงการได้ปลูกต้นไม้เพิ่มเติมบนคันดินและคูระบายน้ำและบ่อดักตะกอนให้มีประสิทธิภาพดี

☒ การปลูกต้นไม้ระหว่างพื้นที่ว่างทั่วไปในเขตพื้นที่ประทานบัตร รวมเนื้อที่.....10.....ไร่

วิธีดำเนินการ.....โครงการจะรักษาสภาพไม่ย่นต้นและพืชคลุมดินที่เกิดขึ้นเองตามธรรมชาติในบริเวณที่มีที่ว่างทั่วไปในเขตประทานบัตรให้สามารถเจริญเติบโตได้ดีและจะดูแลรักษาต้นไม้ที่ปลูกไว้บนคันดินบริเวณรอบโรงโม่หินจะปลูกต้นไม้ชนิดเขยส่วนที่ตายและปลูกเพิ่มเติม

☒ การปรับสภาพและฟื้นฟูพื้นที่บริเวณโรงแต่งแร่/โรงโม่หิน เนื้อที่.....1.....ไร่

วิธีดำเนินการ.....โครงการจะปลูกต้นไม้ทดแทนของเดิมที่ไม่เจริญเติบโต และปลูกเพิ่มเติมในพื้นที่ว่าง เพื่อให้เกิดสภาพแวดล้อมที่สวยงาม

☒ การปรับสภาพและฟื้นฟูบริเวณสำนักงาน/บ้านพัก เนื้อที่.....5.....ไร่

วิธีดำเนินการ.....บำรุงรักษาต้นไม้ที่มีอยู่เดิม ปลูกต้นไม้ทดแทนส่วนที่ตาย และปลูกเพิ่มเติมด้านหน้าสำนักงาน บริเวณบ้านพักพนักงาน แนวรั้วของบ้านพักพนักงาน (รูปที่ 14 ถึงรูปที่ 15)

งบประมาณดำเนินงานทั้งหมดโดยประมาณ.....50,000.....บาท

5.2 การจัดเตรียมงบประมาณ

งบประมาณสำหรับดำเนินงานตามแผนงาน.....100,000.....บาท

งบประมาณสำหรับการบำรุงรักษาพื้นที่ที่ฟื้นฟูแล้ว.....200,000.....บาท

ปัญหาและอุปสรรคที่ต้องการความช่วยเหลือ/สนับสนุนจากกรมอุตสาหกรรมพื้นฐานและการเหมืองแร่ และหรือส่วนราชการอื่น ๆ

วิธีดำเนินการ...ขอสนับสนุนพันธุ์ไม้ เนื่องจากต้องใช้พันธุ์ไม้จำนวนมากในการปรับสภาพพื้นที่ฟื้นฟูพื้นที่และปลูกระหว่างพื้นที่ว่างทั่วไปในเขตประเทานบัตร...



(ลงชื่อ)...



ตำแหน่งกรรมการผู้จัดการ.....ผู้จัดทำรายงาน

รับรองข้อมูลถูกต้องและเห็นชอบกับแผนการดำเนินการ

(ลงชื่อ).....



ตำแหน่ง.....วิศวกรควบคุม.....

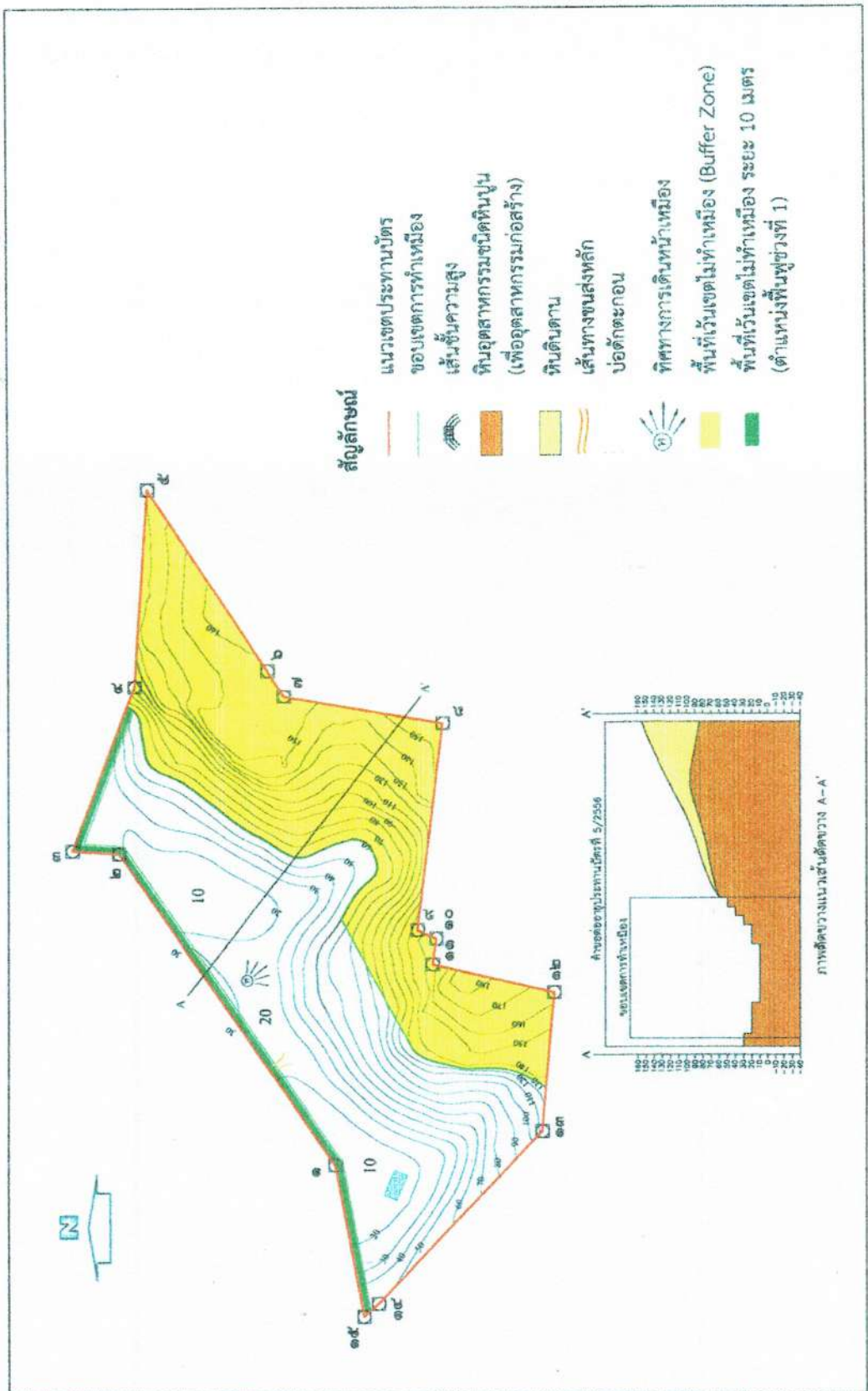

รูปที่ 1 แผนผังพื้นที่พูนน้ำเหมืองช่วงที่ 1

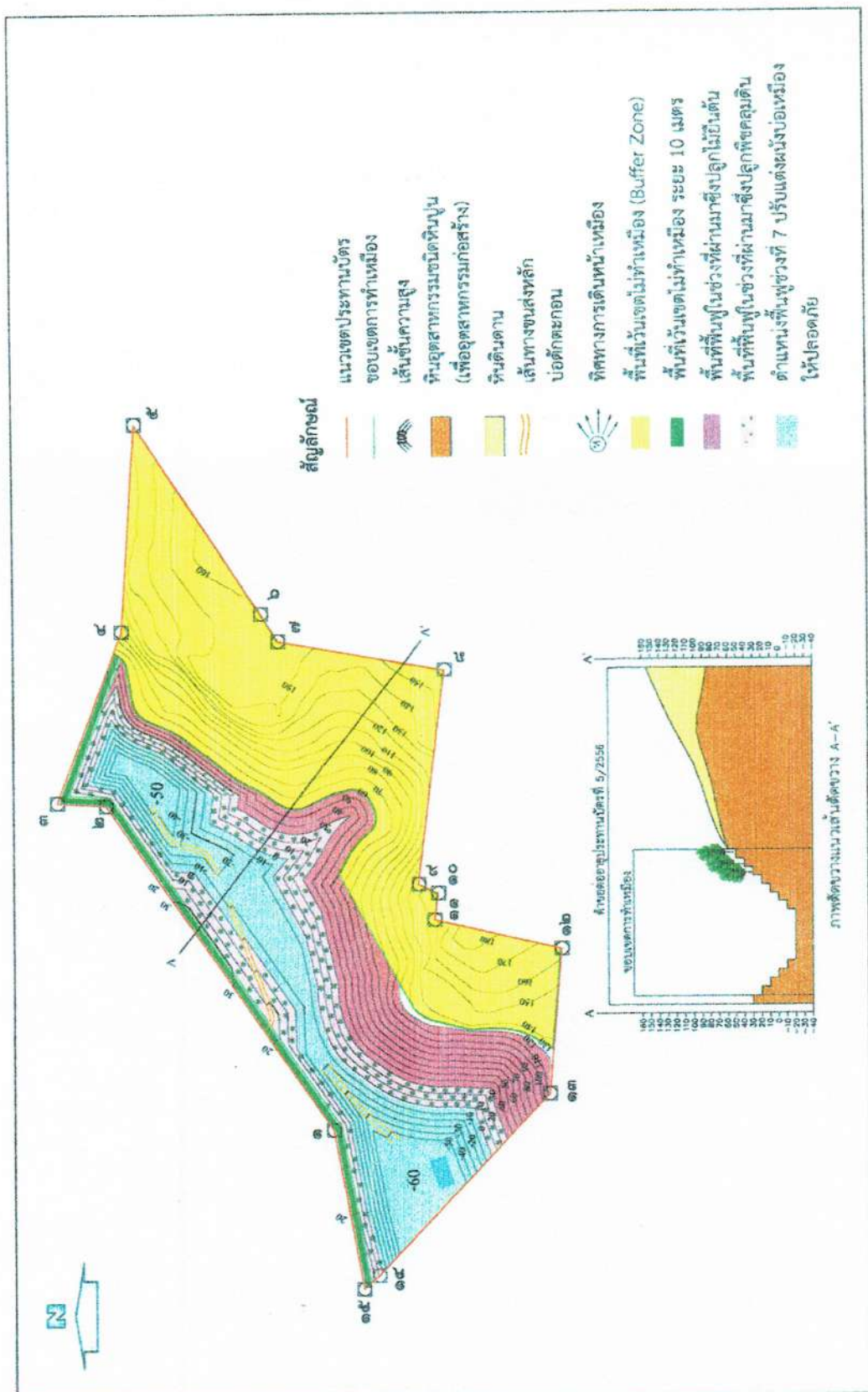

รูปที่ 2 แผนผังพื้นพูนน้ำเหมืองในช่วง 3 ปีข้างหน้า



รูปที่ 3 ปลุกต้นไม้บริเวณหน้าเหมือง โดย ปลุกที่ชั้นบันได (Bench) ระดับที่ 30, 40, 50, 60, 70, 100, 110 และ 120 MSL



รูปที่ 4 ทำคันทำนบดินเพื่อการปรับสภาพและฟื้นฟูระบบป้องกันการชะล้างตะกอนดินจากบริเวณหน้าเหมือง



รูปที่ 5 แนวปลูกต้นไม้บริเวณพื้นที่ว่างทั่วไปในเขตประทานบัตร



รูปที่ 6 แนวปลูกต้นไม้ทางเข้าโรงโม่



รูปที่ 7 แนวปลูกต้นไม้ทางเข้าโรงโม่



รูปที่ 8 แนวปลูกต้นไม้ตามแนวเขตโรงโม่หิน



รูปที่ 9 แนวปลูกต้นไม้บริเวณกองสต็อก



รูปที่ 10 แนวปลูกต้นไม้บริเวณบ้านพักพนักงาน



รูปที่ 11 แนวปลูกต้นไม้บริเวณรอบอาคารสำนักงาน



รูปที่ 12 แนวปลูกต้นไม้บริเวณรอบอาคารสำนักงาน



รูปที่ 13 แนวปลูกต้นไม้บริเวณรอบอาคารสำนักงาน

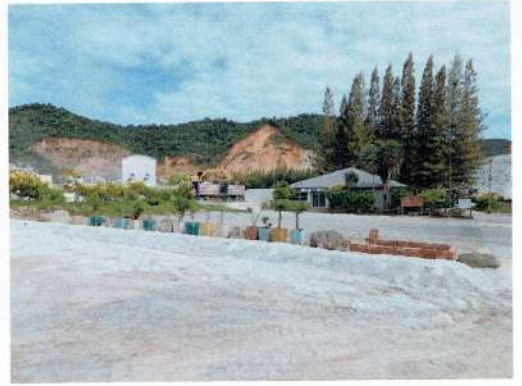

รูปที่ 14 ปลุกต้นไม้ด้านหน้าสำนักงาน



รูปที่ 15 ปลุกต้นไม้แนวรั้วบ้านพักพนักงาน

เอกสารแนบ 9

สำเนาบัญชีกองทุนเผื่อระวังสุขภาพ

สมุดคู่ฝาก

บัญชีเงินฝากสะสมทรัพย์

PASSBOOK

SAVINGS DEPOSIT ACCOUNT

การรับจ้างเปิดบัญชี หรือยอมให้ผู้อื่นใช้บัญชีในทางทุจริต
เป็นความผิดตามกฎหมาย ท่านต้องรับโทษทางอาญาและชดเชยค่าเสียหาย

คำเตือนและเงื่อนไข

1. สมุดคู่ฝากเป็นเอกสารสำคัญที่ใช้ในการเบิกเงินต้องเก็บรักษาไว้ในที่ปลอดภัยด้วยตนเอง ห้ามมอบให้ผู้อื่นเก็บรักษา หากสูญหายต้องแจ้งความและแจ้งให้ธนาคารทราบทันที ถ้ามิได้ปฏิบัติตามนี้หากเกิดความเสียหายธนาคารจะไม่รับผิดชอบในความเสียหายที่เกิดขึ้น
2. นำสมุดคู่ฝากมาแสดงต่อเจ้าหน้าที่ธนาคารทุกครั้งในการฝากหรือถอนเงินหรือเปลี่ยนสมุดใหม่
3. ยอดคงเหลือในสมุดนี้จะถือว่าถูกต้องเมื่อได้ตรวจสอบแล้วว่าตรงกับบัญชีของธนาคาร
4. การแก้ไขรายการที่ผิดพลาดต้องมีผู้รับมอบอำนาจของธนาคารลงนามกำกับ
5. ธนาคารจะตีประกาศการปรับปรุงเงื่อนไขการฝากเงินและอัตราค่าธรรมเนียม ณ ที่ทำการสาขาของธนาคาร
6. ถ้าบัญชีขาดการเคลื่อนไหวเกิน 1 ปี และยอดคงเหลือในบัญชีต่ำกว่าที่ธนาคารกำหนด ธนาคารจะปิดตัวรักษาบัญชี และ/หรือ ปิดบัญชีตามหลักเกณฑ์ของธนาคาร

Guidelines and Conditions

1. This passbook is an important document. It shall be kept in a secure place and not be placed under any other person's custody. If the passbook is lost, the account holder should inform the relevant authority and the Bank immediately, failing which the Bank shall not be held responsible for any loss or damage in relation thereto.
2. Always bring this passbook and your identification document when you make a deposit or withdrawal or change your passbook.
3. The balance shown in the passbook will be deemed correct only if verified with the corresponding record kept by the Bank.
4. A correction in the passbook record is valid only when accompanied by the signature of an authorized officer of the Bank.
5. From time to time, the Bank will announce changes to deposit terms as well as fee rates at its branches or through other means as the Bank deems appropriate.
6. Where there is no account movement for more than 1 year and the balance thereof is lower than that prescribed by the Bank, the Bank will charge a maintenance fee and/or close the account in accordance with the Bank's regulations.

สาขา 0383
Branch หนองมน

บัญชีเลขที่
Account No.

ชื่อบัญชี

Account Name

戶口名稱

กองทุนเพื่อระงับสุขภาพ

ทะเบียนเล่มที่ SC

SC75499967

ลายมือชื่อผู้รับมอบอำนาจ
Authorized Signature



Bangkok Bank ธนาคารกรุงเทพ
ธนาคารกรุงเทพ

5499967

วัน เดือน ปี
D M Y
日 月 年

ลำดับ
DEP. NO.

คำย่อ
CODE

ถอน
WITHDRAWAL
支出

ฝาก
DEPOSIT
存入

คงเหลือ
BALANCE
結存

วันที่
MACH

05/09/23		B/F		*****2,594,358.71	0383T ₁
14/09/23	04	TRF	ถอน *****22,733.00	*****2,617,091.71	0098M ₂
25/09/23		B/F		*****2,617,091.71	0383T ₃
03/10/23		B/F		*****2,617,091.71	0383T ₄
31/10/23	15	TSA	*****53,200.00	*****2,563,891.71	0383T ₅
02/11/23		B/F		*****2,563,891.71	0100T ₆
20/11/23		B/F		*****2,563,891.71	0100T ₇
30/11/23		B/F		*****2,563,891.71	0383T ₈
06/12/23		B/F		*****2,563,891.71	0383T ₉
25/12/23		INT	ดอกเบี้ย *****5,262.69	*****2,569,154.40	0000 ₁₀
25/12/23		TAX	*****789.40	*****2,568,365.00	0000 ₁₁

08/01/24		B/F		*****2,568,365.00	0383T ₁₅
02/02/24		B/F		*****2,568,365.00	0383T ₁₆
09/02/24	A3	RCG	ถอน *****491,397.00	*****3,059,762.00	0098W ₁₇
27/02/24		B/F		*****3,059,762.00	0383T ₁₈
02/03/24		B/F		*****3,059,762.00	0100T ₁₉
22/03/24	05	NED	ถอน *****5,000.00	*****3,064,762.00	0383T ₂₀
03/04/24		B/F		*****3,064,762.00	0383T ₂₁
03/05/24		B/F		*****3,064,762.00	0383T ₂₂
31/05/24	15	W/D	*****18,700.00	*****3,046,062.00	0383T ₂₃

==

ธนาคารกรุงเทพ จำกัด (มหาชน)

5499967

วันที่
D M Y
日 月 年

สาขา
DEP. NO.

รหัส
CODE

ถอน
WITHDRAWAL
支出

ฝาก
DEPOSIT
存入

คงเหลือ
BALANCE
結存

หมายเลข
MACH. NO.

31/05/24	15	W/D	*****20,000.00	*****3,026,062.00	0383S ¹
04/06/24		B/F		*****3,026,062.00	0383T ²
25/06/24		INT	*****6,624.21	*****3,032,686.21	0000 ³
25/06/24		TAX	*****993.63	*****3,031,692.58	0000 ⁴
28/06/24	04	TSA	*****82,500.00	*****2,949,192.58	0383T ⁵
28/06/24	04	TSA	*****150,000.00	*****2,799,192.58	0383T ⁶
19/07/24		B/F		*****2,799,192.58	0383T ⁷
02/08/24		B/F		*****2,799,192.58	0383T ⁸
16/08/24		B/F		*****2,799,192.58	0383T ⁹
23/08/24	05	TSA	*****65,000.00	*****2,734,192.58	0383T ¹⁰

03/09/24		B/F		*****2,734,192.58	0383T ¹⁵
20/09/24	05	TRF	*****20,757.25	*****2,754,949.83	0098M ¹⁶
05/11/24		B/F		*****2,754,949.83	0383T ¹⁸
26/11/24	11	W/D	*****48,545.00	*****2,706,404.83	0383T ¹⁹
03/12/24		B/F		*****2,706,404.83	0383T ²⁰

ธนาคารกรุงเทพ จำกัด (มหาชน)

5499967

เอกสารแนบ 10

สำเนาบัญชีกองทุนพัฒนาหมู่บ้านรอบพื้นที่เหมืองแร่

สมุดบัญชี

PASSBOOK

บัญชีเงินฝากสะสมทรัพย์

SAVINGS DEPOSIT ACCOUNT

การรับจ้างเปิดบัญชี หรือยอมให้ผู้อื่นใช้บัญชีในทางทุจริต

เป็นความผิดตามกฎหมาย ท่านต้องรับโทษทางอาญาและชดเชยค่าเสียหาย

ค่าเดือนและเงื่อนไข

1. สมุดบัญชีเป็นเอกสารสำคัญที่ใช้ในการเบิกเงินต้องเก็บรักษาไว้ในที่ปลอดภัยด้วยตนเอง ห้ามมอบให้ผู้อื่นเก็บรักษา หากสูญหายต้องแจ้งความและแจ้งให้ธนาคารทราบทันที ถ้ามิได้ปฏิบัติตามนี้หากเกิดความเสียหายธนาคารจะไม่รับผิดชอบในความเสียหายที่เกิดขึ้น
2. นำสมุดบัญชีไปแสดงหลักฐานการฝากหรือถอนเงิน การฝากหรือถอนเงินหรือเปลี่ยนสมุดใหม่
3. ยอดคงเหลือในสมุดนี้จะถือว่าถูกต้องเมื่อได้ตรวจสอบแล้ว ว่าตรงกับบัญชีของธนาคาร
4. การแก้ไขรายการที่ผิดพลาดต้องมีผู้รับมอบอำนาจของธนาคารลงนามกำกับ
5. ธนาคารจะติดประกาศการปรับปรุงเงื่อนไขการฝากเงินและอัตราค่าธรรมเนียม ณ ที่ทำการสาขาของธนาคาร
6. ถ้าบัญชีขาดการเคลื่อนไหวเกิน 1 ปี และยอดคงเหลือในบัญชีต่ำกว่าที่ธนาคารกำหนด ธนาคารจะคิดค่าธรรมเนียม และ/หรือ ปิดบัญชีตามหลักเกณฑ์ของธนาคาร

Guidelines and Conditions

1. This passbook is an important document. It shall be kept in a secure place and not be placed under any other person's custody. If the passbook is lost, the account holder should inform the relevant authority and the Bank immediately, failing which the Bank shall not be held responsible for any loss or damage in relation thereto.
2. Please bring this passbook to the Bank for identification document when you make a deposit or withdrawal or change your passbook.
3. The balance shown in the passbook will be deemed correct only if verified with the corresponding record kept by the Bank.
4. A correction in the passbook record is valid only when accompanied by the signature of an authorized officer of the Bank.
5. From time to time, the Bank will announce changes to deposit terms as well as fee rates at its branches or through other means as the Bank deems appropriate.
6. Where there is no account movement for more than 1 year and the balance thereof is lower than that prescribed by the Bank, the Bank will charge a maintenance fee and/or close the account in accordance with the Bank's regulations.

สาขา 0383
Branch หนองมน

บัญชีเลขที่
Account No.

ชื่อบัญชี

Account Name

戶口名



กองทุนพัฒนาหมู่บ้านรอบพื้นที่เหมืองแร่



ทะเบียนเล่มที่ SC

SC75499968

ลายมือชื่อผู้รับมอบอำนาจ
Authorized Signature

กิตติภูมิ เจริญวานิช

6954
5499968

วัน เดือน ปี
D M Y
日 月 年

สาขา
DEP. NO.

สาขา
CODE

ถอน
WITHDRAWAL
支出

ฝาก
DEPOSIT
存入

คงเหลือ
BALANCE
結存

หมายเลข
MACH. NO.

05/09/23		B/F		*****4,206,658.66	0383T ₁
15/09/23		B/F		*****4,206,658.66	0383T ₂
25/09/23		B/F		*****4,206,658.66	0383T ₃
03/10/23		B/F		*****4,206,658.66	0383T ₄
12/10/23	15	TSA	*****50,000.00	*****4,156,658.66	0383T ₅
31/10/23	15	TSA	*****23,750.00	*****4,132,908.66	0383T ₆
31/10/23	15	WBL	*****40,000.00	*****4,092,908.66	0383T ₇
26/11/23		B/F		*****4,092,908.66	0383T ₈
30/11/23		B/F		*****4,092,908.66	0383T ₁₀
06/12/23		B/F		*****4,092,908.66	0383T ₁₁
25/12/23		INT	*****8,316.22	*****4,101,224.88	0000 ₁₅
25/12/23		TAX	*****1,247.43	*****4,099,977.45	0000 ₁₆
08/01/24	11	TSA	*****10,000.00	*****4,089,977.45	0383T ₁₇
08/01/24	11	TSA	*****10,000.00	*****4,079,977.45	0383T ₁₈
09/01/24	05	TRF	*****5,000.00	*****4,084,977.45	0098M ₁₉
15/01/24	15	TSA	*****40,000.00	*****4,044,977.45	0383T ₂₀
24/01/24	05	TRF	*****20,000.00	*****4,064,977.45	0098M ₂₁
01/02/24	62	TRD	*****145.00	*****4,065,122.45	0004M ₂₂
02/02/24	05	TSA	*****10,000.00	*****4,055,122.45	0383T ₂₃
07/02/24	03	TRF	*****565.00	*****4,055,687.45	0098M ₂₄
09/02/24	A3	RCG	*****982,794.00	*****5,038,481.45	0098M ₂₅

ธนาคารกรุงเทพ จำกัด (มหาชน)

5499968

วันที่
D M Y
日 月 年

สาขา
DEP. NO.

สาขา
CODE

ถอน
WITHDRAWAL
支出

ฝาก
DEPOSIT
存入

คงเหลือ
BALANCE
結存

หมายเลข
MACH. NO.

27/02/24		B/F		*****5,038,481.45	0383T ¹
					²
02/03/24		B/F		*****5,038,481.45	0100T ³
22/03/24	04	TSA	*****1,785,565.33	*****3,252,916.12	0383T ⁴
03/04/24		B/F		*****3,252,916.12	0383T ⁵
09/04/24	05	TSA	*****101,000.00	*****3,151,916.12	0383T ⁶
30/04/24	04	TRF	*****19,209.20	*****3,171,125.32	0098M ⁷
31/05/24	15	TSA	*****10,051.00	*****3,161,074.32	0383S ⁸
31/05/24	15	W/D	*****18,550.00	*****3,142,524.32	0383S ⁹
31/05/24		B/F		*****3,142,524.32	0383T ¹⁰
04/06/24		B/F		*****3,142,524.32	0383T ¹¹
14/06/24	02	W/D	*****17,500.00	*****3,125,024.32	0383T ¹⁵
25/06/24		INT	*****8,623.05	*****3,133,647.37	0000 ¹⁷
25/06/24		TAX	*****1,293.46	*****3,132,353.91	0000 ¹⁸
28/06/24	04	TSA	*****8,750.00	*****3,123,603.91	0383T ¹⁹
28/06/24	04	TSA	*****26,750.00	*****3,096,853.91	0383T ²⁰
03/07/24		B/F		*****3,096,853.91	0383T ²¹
19/07/24		B/F		*****3,096,853.91	0383T ²²
02/08/24		B/F		*****3,096,853.91	0383T ²³
16/08/24		B/F		*****3,096,853.91	0383T ²⁴
20/08/24	11	W/D	*****65,000.00	*****3,031,853.91	0383S ²⁵
20/08/24	11	W/D	*****17,910.00	*****3,013,943.91	0383S ²⁶
20/08/24	11	W/D	*****76,875.00	*****2,937,068.91	0383S

ธนาคารกรุงเทพ จำกัด (มหาชน)

5499968

วันที่ถอน D M Y 日 月 年	ลำดับ DEP. NO.	คำย่อ CODE	ถอน WITHDRAWAL 支出	ฝาก DEPOSIT 存入	คงเหลือ BALANCE 結存	หมายเลข MACH. NO.
31/08/24	62	TRD	จก. *****1.037.50	*****2.938.106.41	0004M ¹	
09/09/24	11	W/D	*****40.000.00	*****2.898.106.41	0383S ²	
02/10/24		B/F		*****2,898,106.41	0383T ³	
05/11/24		B/F		*****2,898,106.41	0383T ⁴	
26/11/24	11	W/D	*****50,000.00	*****2,848,106.41	0383T ⁵	
03/12/24		B/F		*****2,848,106.41	0383T ⁶	
						7
						8
						9
						10
						11
						15
						16
						17
						18
						19
						20
						21
						22
						23
						24
						25
						26

ธนาคารกรุงเทพ จำกัด (มหาชน)

5499968